中華郵政特准掛號認爲新聞紙類　中華民國三十三年三月二十五日　新申報　星期六　第二千五百〇二號　（一）

新申報
本報定價 每份國幣五元 每月國幣四百元
上海漢口路一七〇號 發行所 大陸新報社

梅龍鎮酒家 川菜 揚點 早茶午茶 午餐晚宴 靜安寺路文登路對面 電話 三五三五三

日軍殲滅頓藏殘敵 向印度國境深入
並迫近伊姆帕爾敵基地

【日大本營發表】（三月二十三日二十一時）

一、中部緬印國境附近作戰中之我軍、於頓藏四周地區繼續進行殲滅英印軍第十七師之作戰、並支援印度國民軍、於三月中旬突破國境、進入印度國內。

二、敵自三月五日以來、雖以空中運輸部隊侵入北部緬甸之一部、但我軍於各處予以捕捉攻擊中、業經殲滅其一部。

△同盟社二十三日緬京電 突破中部緬印國境突入馬尼普爾州谷內之日軍，刻在繼續迅速進攻。據新德里合衆社電稱，沿馬尼普爾下流卒谷進攻之日軍部隊，業經佔領塔提爾，至於阿拉坎戰線，在多南方高原地帶及馬猶山脈山麓日軍之行動，尤堪注目，又據另一電訊稱，東南亞洲軍當局亦確認日軍已由國境前進八哩。又稱日軍一部隊，早已迫近距離約軍之有力基地伊姆帕爾三十哩之地點云。

△同盟社二十四日緬印國境某地電 一面擊退欽德文河上流卡巴烏谷地方面由英印軍第二十，二十二，十七各師團之一部所組成之聯合部隊，一面繼續前進之日北園，田中，稻持，林，山口，秋野各部隊，猛襲敵軍基地南之要衝威多瓦克，將敵守軍約千名擊潰，敵軍內部混亂不堪，日軍乃將該地奪下。日軍更緊追殘敵軍而不斷向北前進中。另一面，截斷某地敵退路迅速前進之伊藤，中村等各部隊，突破向無人蹤可達之密林，十九日向某地西北×公里之處進攻，又日軍同本挺進隊早已進抵敵方××河之橋樑，於十九日將架於某處與某處間道路上之橋樑炸毀，而完全將敵二十及廿三師之退路遮斷。因此處於卡巴烏谷地之敵軍一師頓無退路，而將受日由南面北上進攻部隊之猛擊，遲早有受殲滅之虞。

△同盟社廿四日印度前線陸軍報道班員電 印國民軍及日軍部隊早將緬印國境突破，而更陸續向前進攻中，與由卡巴烏北上〇〇及〇〇諸部隊呼應，負有截斷敵第二十師後路之重要任務，而西南下之〇〇部隊，十九日下午於某處，阻斷他姆與他闌間二地間之道路，隨地殲滅已失戰意之敵英印軍，屢續向敵第二十師之根據地塔摔猛進中，不意，敵軍因由討方向之撤退，自廿日來毫無計劃，棄卡巴烏谷地向南敗退，冀將兵力集中後，作反攻之舉。然日軍已於布波恩西北之某地，控制其通路，並自威多瓦克向〇〇正面追擊殘敵中。因此，由自欽丘陵北上之日軍部隊與印國民軍，及日軍之南下部隊，乃構成一堅強之大包圍網，敵第二十師之被殲，僅成時間問題。

△中央社廿四日東京電 於中部緬印國境附近作戰中之日軍，其後更強調頓藏，塔提爾周邊之英印軍第十七師之殲滅戰，一方復支援印度國民軍之活動，三月中旬以來，屢次突破印度國境線，刻正以怒濤之勢，續向倔里再猛進攻中，日印軍於三月八日於欽德文河谷，欽丘陵一帶中部國境地帶展開先制攻擊，於頓藏，塔提爾及其北部之尼克特山地帶包圍以英印第十七師爲主計地之英印第二十三師，力之優勢，敵軍殖成殲滅戰，三月十五日前後將敵置於死境後，復迫之退至國境線在欽丘陵東北敏達索附近之日軍有力部隊及印度國民軍精銳部隊，一齊呼應進擊，摧毀衛陣於而自敏達密南北線突破印度國境，十七日已深入印度領內，擊破巴特開山脈西南面之敵據點客康，及欠波爾，已由從來之緬甸防衛作戰，轉變爲印度進攻作戰，指向敵軍東印度防衛軍，精強無比之日印兩軍，戰力之核心猛烈進擊，敵軍爲打開緬甸國境之窘況，並以降落傘挺身隊降於緬甸領內，企圖擾亂後方，然亦皆被日軍殲滅。

日機猛襲伊姆帕爾 炸毀敵方飛機多架

△同盟社二十三日緬甸××基地電 緬甸方面日航空部隊於十六十七兩日大舉襲擊中部緬印敵軍要據點之伊姆帕爾地區各機場，予以重大損害，日機亦有自炸及未返各一架，重創一架。十六日黎明，勇躍由××基地出發之日轟炸機隊，攻擊伊姆帕爾北飛機場，向滑走路及飛機場設備，投下巨彈，使三處起火，其中一處發生大火。另一日機部隊，轟炸在伊姆帕爾與巴拉爾間道路上與既中之敵汽車。又十七日晨，日××架之大編隊，飛臨伊姆帕爾，巴拉爾及塔米烏機場停在地上之敵道格拉斯D·C·B型三架及小型機一架，計四架中彈起火，並與起飛截擊之敵機B型及噴火型機連合十餘架交戰，擊落噴火型機五架，其餘敵機即愴惶逃去云。

△同盟社二十三日緬甸××基地電 緬甸方面日派遣軍於二十三日發表談話，其要旨如次：日軍爲對付大聲疾呼奪回緬甸，而虎視眈眈，在緬印國境周邊開始蠢動之英印涤軍，業已充實戰力，自去年秋以來，已在各方面實行先發制人之攻擊，努力於達成防衛緬甸之目的。敵軍不僅最近在各地增派兵力，繼行頑固之反攻，且自三月五日以來，在加薩附近緬甸一部降落空輸部隊，攻擊日軍背後，終使此和平地方化爲戰區，而出於擾亂無辜良民之暴舉。鑒於此種情勢，日緬甸方面派遣軍，遂決定完全殲滅東部印度之敵軍反攻策謀，以掃滅其禍根，並決定對於已越過緬印國境進攻之印度國民軍，予以援助，更對於自由印度臨時政府之獨立解放戰爭，加以徹底的援助。日軍進攻作戰之目的，在覆滅敵軍在東印度之反攻策源地，以打倒英美涤軍，並非以印度及印度民衆爲敵，毫無領土野心，是以日軍進駐之一寸一尺土地，將來當屬還於自由印度。目前日軍已在頓藏方面殲滅敵軍，又在塔摔附近卡部隊各地擊潰敵軍，刻在廣續進攻中。

△同盟社二十三日衛京電 日軍攻入印度領內之戰報，使英美兩國朝野震驚不已，憂慮之念亦因而產生，此間由紐約獲得之合衆社電訊中，亦稱，「日軍於二處已將緬印國境突破，目下於伊姆帕爾附近展開激戰中。」而自認情勢亦至危急之境云。

印青年受訓完畢 成解放祖國勁旅

△中央社廿四日昭南電 昭南阿薩德學校訓練之錫蘭青年若干名，頃以訓練期滿，即於廿二日下午六時，在該校舉行畢業典禮，由印臨時政府不管部長阿拉烏朋中校對成績優良者授與表彰狀，此等錫蘭青年，因受過去數月之訓練，已成爲精悍無比之軍人，彼等即印度獨立之鬥士，今後決按彼等各自之特長，分別配置於各部署云。

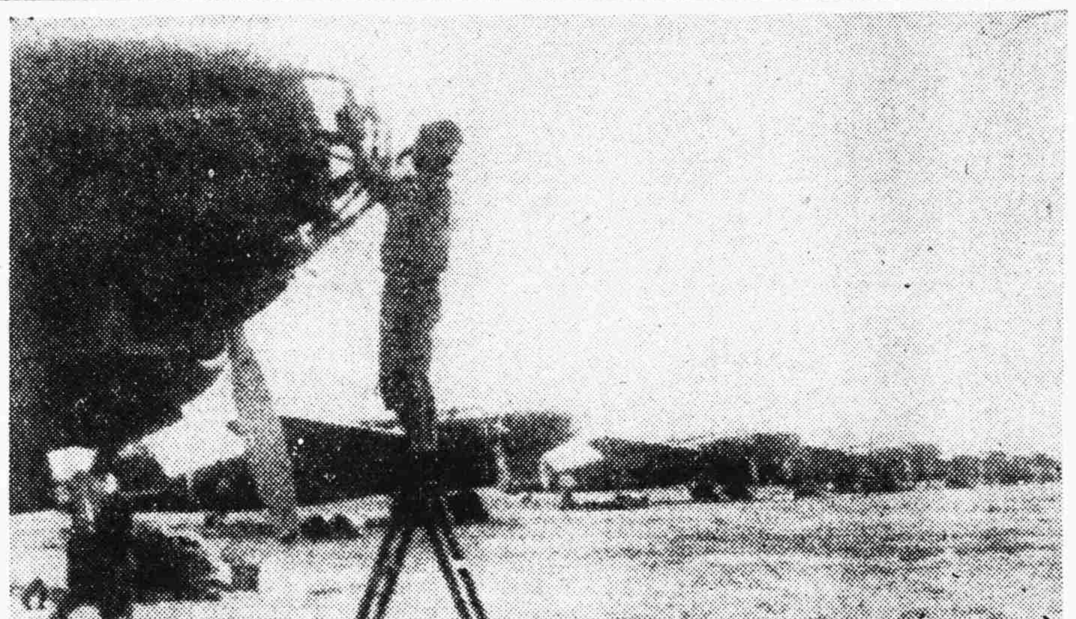

電傳照相：準備出擊之日陸軍飛機（攝於南方×基地——日陸軍省檢記）

社評 徹底改善配給辦法

昨日報載，本市當局將改善配給物品辦法，其要點有二：第一，向來米，麵粉，油，糖，煤球，火柴，肥皂等七種配給物品，係分別發給購買證，對於發證與領證手續均感頻繁，今後爲簡便起見，將改發綜合配給證，第二，過去配給商店往往距離居戶極遠，市民往購配給物品必須長途跋涉，浪費時間車資，有時配給商店還要拖延時日，致有人因此放棄購買權利者。今爲革除此弊，將使配給商店以臨近居戶爲原則。

上述兩種改善辦法，如能早日實行，對於市民自稱方便。惟爲更進一步，徹底改善配給辦法起見，我人特提出後列幾點意見，尚請當局採納實行。

（一）現在市民所最感痛苦者，是配給物品數量之不夠應用，甚至配給脫期，而不得不以高價求諸黑市。按各種物品既有黑市盛行，可見其量並不缺乏，而輸運亦非困難，否則黑市物品如何能較配給物品爲多呢？此其原因，或因貪污的舞弊（如后大椿與胡政之流藉其職權，以官定低價收米，而以黑市價格賣出，便是一例），或因奸商的囤積，而當局的購運物資不及單幫的切實努力爲原因之一。今後欲圖補救，必須嚴懲貪污，取締囤積，強制收買囤貨，積極購運物資，從而使配給數量增加，配給日期不脫，以滿足人民最低限度的需要，如此方使人民不致因實行配給而反受物價高漲之害。

（二）實行普遍配給，採取選購制度，亦爲當前急務。前述七種必需品外，如紗布，菜蔬，捲煙及其他日用品（奢侈品除外）務求全部配給，以消滅黑市。惟因若干物品，非爲人人所需，故其配給方法應採取選購制，按月印發選購證，評列本期配給物品的名目，價格，限購數量及選購辦法（例如買布後即不准買煙等），分發各市民，於規定日期向指定商店購買，如此，各種日用品既無黑市，則物價便風自定，而民生自可安定。

（三）配給的手續，應求簡捷方便。配給證之發給，可一律由保甲長彙交各戶，以免每戶派人到配給處領取的麻煩。其次，應當規定購買區，在某一範圍的區域內設一專門綜合經售全部配給物品的商店，以供該區居民就近購買，俾免居民向多方面分別購買配給物品的浪費精神。

最後應當一提者，如西區兇公渡路等地段，迄今尚無肥皂火柴等之配給，此種同爲上海市民而享受不公待遇之惡現象，應當立即更正，方爲合理。

當此戰時，實行配給辦法目的乃在求民生安定，享受公平與節約人力。我人爲求配給辦法之能有徹底改善，以達到上述的目的，故特貢獻上列幾點意見，尚希當局採納實行。

更正——昨廿四日本報社評末段第五行『……就永不得到獨立自由；』之下，被手民漏排『印度得不到獨立自由，』數字，特此更正。

菲國展開增產運動 年內完成自給自足

△中央社廿四日馬尼拉電 菲國生活必需物資之自給與增產食糧，乃向爲菲政府之緊要經濟政策，增產糧食業於月之九日公布強制農耕令，展開全國增產之大運動，對確保生活必需物資一節，必待日方之積極援助，並考究各種雜品工業代用品工業之大擴充方策，已各々舉有成果，現下以馬尼拉爲中心進行建設，乃至擴充各種主要工業，其諸般整備之進展均極順利，不久生產能力將必超越現在之數倍，玆略述其現狀如次：紡織由日本輸入之紡織機械至本年一月已告一段落，現在之紡錘數爲數萬錘，織機數已達數百座，工廠建設進行甚速，料至本年三月，即可完成，以後此等工廠全部開始工作時，則可生產棉布數千萬平方碼，足可供給當地需用，至棉花一節，因本年度棉花收穫量大體爲數萬担，雖稍感不足，但與紙漉混紡，可完全克服棉花之不足，膠及車帶，菲國之陸上運輸，係以載重汽車爲中心，且因極力利用馬車，故該膠皮車帶之自給，目下以由昭南輸入之橡皮爲原料，每月已行生產若干付汽車用之膠皮車帶，迨至本年九月，工廠施設全部完成時，則可生產現在之五倍，且自行車馬車等膠皮車帶之生產，預料將較現在之生產增七倍左右之伸鐵，伸，工廠業於去年十二月完成，以鋅鐵爲原料，月產若干噸，用此製造各種鐵製品。菲國自給自足經濟上所必需之各種工業，於本年內可大半整備完竣云。

滿培育通信人才

△中央社廿四日新京電 滿洲國文教部，鑒於戰局日日進展，培育無線電技術人材，實爲當務之急，爲造就中堅通信人員，以應國內需要，頃決定於三處國民商業學校內，設置通信工學科，本年新學期即行開課，刻正積極準備云。

永津中將榮轉要職 川本少將繼任上海陸軍部長

上海陸軍部部長永津佐比重中將今已榮任某要職，最近期中即將起程赴任。其職已由現服務於上海陸軍部之川本芳太郎少將繼任云。

增進中日蒙親善人員 日皇分別授予勳章

△中央社二十三日東京電 日本天皇陛下於二十三日對增進中日，日蒙親善關係及中日兩國共同作戰上有功之中國要人共二十二名，分別贈予勳章如次：贈中華民國華北政務委員會前教育總署督辦湯爾和，故前江蘇省省長李士羣勳一等旭日重光章，贈中華民國國民政府司法院院長溫宗堯勳四等，國民政府內政部々長梅思平，江蘇省々長陳羣，湖北省々長楊揆一，華北政務委員會諮詢會議副議長齊燮元，國民政府軍事委員會委員參謀總長陸軍上將鮑文越，國民政府陸軍部々長陸軍上將葉蓬，國民政府海軍部々長第一方面軍總司令海陸軍上將任援道勳一等瑞寶章，贈中華民國々民政府宣傳部々長林柏生，國民政府社會福利部々長丁默邨，國民政府行政院祕書長周隆庠，華北政務委員會經濟總署督辦汪時璟，華北政務委員會實業總署督辦王蔭泰，蒙古聯合自治政府政務院々長吳鶴齡，中華民國々民政府實業部々長陳君慧，國民政府考試院々長江亢虎，浙江省々長傅式說，江西省々長高冠吾，蒙古聯合自治政府副主席于品卿，中華民國々民政府軍事參議院々長陸軍上將蕭叔宣，勳二等旭日重光章。

印度作戰進展順利 太平洋敵軍及渝政權受威脅
松島部長向記者團闡述

△本報訊 日駐華艦隊報道部，於昨（二十四）日下午三時，循例會見中國新聞記者團，到松島報道部長，暨出大尉，及各報社記者，席間由部長發表關於緬印國境最近戰況及日軍英勇作戰獲得偉大成功，因而威脅太平洋方面美軍，及重慶政權，並促進大東亞民族緊密團結，同時並說明英美兩國因阿刺伯石油問題而引起之內在磨擦，日趨嚴重，部長並答覆記者團提出關於印度洋安達曼，尼科巴諸島之問題，甚爲慕詳，玆將部長之談話分誌如後：

日軍奠定勝利基石 緬印國境作戰情形指稱，日軍自在緬印方面與英軍展開英勇戰鬥後，已獲得空前勝利，此次作戰之成功益可確信日軍已奠定勝利之基石，關於敵人向緬甸反攻之失敗，其最大之原因，在於英印軍之自相衝突，以及敵方海軍力及船舶之損失過重所致，同時因緬甸之戰爭而影響太平洋敵美軍之反攻，蓋敵人在南太平洋方面，發動馬紹爾拉伏爾群島之作戰以來雖甚激烈，但非決定性之戰事故不得已用大量之海軍力及船舶以開拓困難之前途，但因緬印作戰連續潰敗未能使用大部船舶及海軍力，結果乃遭慘敗之命運，其次因緬甸作戰勝利，印度已舉獨立自由之大纛，而大東亞十億民族之緊密團結，亦愈趨鞏固，再者，重慶方面企圖勾結英美建設第二戰場通路『里多公路』，但因日軍之打擊，完全粉碎，故此次緬印作戰之意義，於各方面均爲有利，尤其影響敵人在太平洋之反攻至鉅，故深信今後戰局，當更有明朗之展開。

西斯兩島防衛鞏固 旋記者團提出印度洋方面之重要據點安達曼島及改稱爲西斯華拉伊群島之問題，由部長答覆，安達曼及尼科巴諸島，地位在緬甸附近，實爲印度洋上防衛緬甸之前哨基地，目下日軍在兩島，早有嚴密設施，已爲強大之防空基地，極爲鞏固，敵方無論如何，對兩島，極爲注意，自本年度起屢派敵機偵察，惟因兩島距離印度頗遠，而要衝如接近，故欲圖進襲兩島，必需利用航空母艦，與龐大海軍力量不可，而日軍早經準備，有恃無恐，而兩島地勢險要，易守難攻，敵方夢想染指事實上絕難得逞。

英美兩國磨擦益烈 最後，部長指出英美兩國，爲爭奪阿刺伯方面之巨量石油問題，已引起甚深磨擦，最近羅斯福總統，曾答覆新聞記者提出之質問稱，『美國因石油缺乏，須向阿刺伯取得，』云云，以是英美兩國之衝突，將更趨嚴重而明顯，松島部長說明，第一，英美之內在磨擦，其最重要原因，係爭奪阿刺伯石油問題所引起，二，美國因制霸世界之野心，伸長至阿刺伯，且欲將世界石油寶庫奪回己有，三，美國因欲竭力在國內儲備大量石油資源，以作今後需用，但國內石油等發生嚴重問題，四，產生石油之近東阿刺伯回教國爲從未遭遇侵略之著名處女地，而麥加，更爲神聖不可侵犯者，美國圖奪取阿刺伯爲其控制東西兩洋之海軍策源地而把握由地中海至東亞之海面。勢必遭回教徒嚴重之反對，故爲絕不可能者，最後一點，美國官稱將準備掠取石油一百萬桶，係大艦隊之用，此點更引起英國內之疑心，故英美表面雖屬合作，但暗中互相歧視，故協約國之分裂，殆爲不可避免之事實云。

布島日軍奮勇進攻 奪獲特羅基那敵陣地
拉伏爾擊落敵轟炸機四架

【日大本營發表】（三月二十四日十五時三十分）

一、布根維爾島方面我軍部隊，對於據守特羅基那附近之堅固而且半永久陣地約一師團半之敵軍，於三月上旬開始加以攻擊，經激戰之後，已奪獲敵陣地之一部，爾後冒敵軍之強烈砲擊，繼續進攻中。

△同盟社廿四日拉伏爾電 三月廿二日曾有敵B25，B24，艦載機戰機與戰鬥機等之大編隊約一百八十架來襲拉伏爾，日軍駐守當地部隊立即與其交戰，擊落敵轟炸機四架，日方予地面僅受輕微損害。

△同盟社二十三日中部太平洋某基地電 廿一日夜有敵B25型機十四架來襲馬紹爾群島之耶哥特島，當地日軍部隊立即與其交戰將其擊退，日軍方面無損害。

△同盟社二十四日東京電 自去年十一月敵於布徑島特羅基那角登陸以還，凡歷五閱月，約一師團半之優勢兵力，恃其優良之機械力與豐富物量，頻告堅強，日軍在特羅基那東方八公里塔瓦河之線與之對峙，進行攻勢之準備，如二十四日大本營發表，業於三月上旬開始猛烈之攻擊。自進攻以還，日夜繼續力戰中。敵自登陸以來，以歷五閱月之時間，及其豐富之物量，一再建設陣地，可稱爲半永久之要塞，敵自日軍開始猛攻後，據守其堅固之陣地，遭日攻擊部隊不斷之砲擊，並連日至少派出一百七，八十架至三百三十架以上之飛機，加以掃射轟炸，更由海上以艦砲集中射擊，掩護陸上作戰，反覆予以極猛烈之反攻。敵在如此猛烈砲擊之下，仍一面克服補充之困難，一面不放鬆攻擊。日軍奪取敵陣地，更繼續進攻，使敵軍極度恐怖。

馬加撒及美那多 設立農事試驗場

△中央社廿四日馬加撒電 現在關係當局，最近決定於北西里伯之沃土密拿哈薩地區，開設馬加撒研究所，美那多農事試驗場，此新試驗場，將改變原始之生產方式，實施急速之增產方策，暫將設置新京化學驅逐害蟲等之部，而研究改良品種，選擇優良蟲種施肥，預防及驅逐害蟲等事項云。

德機在敖得薩一帶 重創蘇摩托化部隊

△中央社廿四日柏林電 海通社軍事訪員沃爾堡著林，蘇軍自在茄伏隆渡過布格河，分兩路向特尼斯特河推進，自於廿日陷於停滯後，復於翌日繼續向前挺進，兩路蘇軍相距約五十公里，德軍現在敖得薩，齊默林加鐵路沿線向之抵抗，計處蘇軍摩托化部隊迭遭德機轟炸，受創甚重，故其向東南及西北擴大缺口之企圖已告失敗，蘇軍雖獲奪得高崗多處，但其突破行動，終爲吾軍反攻所挫敗，布格河之缺口兩翼，現正在激戰中，德軍反攻力阻蘇軍之繼續渡河，在此激戰中，將齊默林加鐵路交叉點所有重要軍事設備破壞後，現已退出該地，德軍在南路現仍固守尼哥拉耶夫橋頭堡及諾伏保敖得薩防地，自伏斯乔森斯克至貝伏梓斯克敵軍進犯，復遭遇重大創傷，蘇軍進犯諾伏保敖得薩西北，已爲德軍反攻挫敗，南路情形現已大見改善，布格河上游酣戰甚烈，波羅斯洛夫與他諾爾波爾間之德軍防地，現正遭遇蘇軍之猛攻，蘇軍向南面蜿蜒挺進，但其進展在波羅斯洛夫受阻後，已予擊退，敵在更北之地，則受阻於白洛第哥凡爾之間，其進攻哥凡爾之部隊，被吾守軍擊退，向白洛第進攻之部隊則略獲進展，蘇軍在蒲里貝特進南哥林河與斯滑爾間之行動，顯係掩護性質，今則已爲德軍反攻所挫敗，東線中部蘇軍自廿日起，復傾全力加緊進攻，但仍爲德軍擊退，並被擊毀坦克軍廿輛，北路蘇軍對那瓦附近之攻勢，已大見鬆弛，極北方面之戰事，則在康達拉克撒及克曼斯克二地，德軍行動並未稍受影響。

日貴衆兩議院 召開全體會議

△中央社廿四日東京電 本日爲日本第二十八屆議會之最後一日。衆院並未召開委員會。貴族院於下午召開全體會議，於通過延長地方議員任期法案等案後，即行散會，又衆院係於上午召開全體會議，於通過關於確保食糧之建設案等案後，即行散會。

美陸長史汀生承認 卡西諾局勢危殆

△中央社二十四日阿姆斯達丹電 德國新聞社訊，據華盛頓消息，美陸長史汀生，於星期四日在報道會議席上宣稱：卡西諾之美軍情形，仍頗『危殆』，其並稱德軍自衛之方法，顯示彼等仍爲一勁敵云。

▽中央社廿四日葡京電 在美國勾留多時而後抵達里斯本之旅客，對德國新聞社某代表稱，美國民衆極感失望，戰爭在美國，實屬異事，無人能否認美國經歷珍珠港一役之挫折後，即以全力從事於戰爭，其工業迅速轉變，以迎合戰爭之需要，所得結果，使人驚異，但目下已顯明此種現象，僅屬暫時性質，美國人民，既不願亦無意忍受其所並不完全相信爲必要之負擔，關於此點，義大利之戰役，最有決定性，最初美人對於美軍在北非之活動，尤其對義大利之進攻，頗爲注意，但當巴特里奧政權之投降結果未能迅速完全佔領義大利，及義大利之戰役繼續要求更多之犧牲，而未能產生任何勝利時，美國大多數人民對戰爭，即失去興趣，尤其擁有巨大勢力之美國婦女，對於羅斯福總統之戰爭政策，越覺不滿，且公開指摘，農界人士零售商人與店家，對猶太人與共產黨徒仇視日深，認爲國內之困苦情形，皆由彼等所造成，美國工業之成就，仍甚偉大，但不應忽視者，此種成就皆由人工之方法與武力之可用所得者，羅斯福總統對猶太人之偏愛，與史太林之友善，尤爲國人所憎恨，同時美軍界人士對於英國之印象甚惡，認爲義大利戰役之失敗，應由英國負責云。

越南華僑報紙 組新聞聯合會

△中央社廿四日越南電 越南華僑報紙『新東亞報』『中國日報』『中華日報』『僑衆日報』四報社，月以圖集僑居越南六十萬華僑協力建設大東亞戰爭之總力，而展開活潑之報道戰起見，特決定由四報社代表及編輯等全體人員，組織『越南華僑新聞聯合會』，同時於西貢發行之華文報，『播音台』亦決定加入，定於四月一日，盛大舉行成立典禮云。

馬加撒新發明 除蟲菊代用品

△中央社廿四日馬加撒訊 南方生活必不可缺之蚊香，頃已由當地製出代用品，蓋當地日軍政當局本現地自給之風地，潛心研究一種優良之蚊香代用品，結果終於推翻非除蟲菊不爲之說，而發明出以當地高原地帶野生植物名產態娘者爲主要原料，製出不弱於除蟲菊之蚊香云。

菲律賓奉公團 展開增產運動

△中央社馬尼剌訊 菲律賓奉公團爲增強政府之政治及經濟基礎，將積極展開增產食糧振興工業等運動，奉公團事務總長代理奧西亞氏廿一日晚於廣播電台向國民廣播，激勵國民一致奮起增產食糧，其辭大要如次，菲律賓之富裕全仰賴於農田，且農田之生產力極其龐大，故國民須愛護工地，以妙利用之，我民衆倘不知愛護工地善爲利用之，則我國之繁榮與進步實難期待，增產食糧實爲目下之緊急課題，吾等務須建築國家繁榮之基礎，同時復須以大東亞共榮圈一員之熱力，以完成所負之使命云。

京漢線華北綏靖軍 剿匪獲偉大戰果
匪隊長馬玉山投降

△中央社廿三日北平電 京漢線華北綏靖軍某部，近由南宮縣出發向北杜村搜索前進，與數十名匪軍接觸，發生激戰，將頭匪擊潰，所獲戰果如次，步槍十四枝，機槍二枝，子彈八二發，俘匪十二名，又日前另一部隊由觀縣協同軍出發，到達文安縣豐富店一帶地區，當即將該村包圍，以猛烈砲火威脅該村匪軍，匪軍陷於重圍，突由該匪隊長馬玉山率部投降，是役該部隊獲機槍一挺，擲彈筒一，步槍三四枝，手槍六枝，子彈一千四百發，及刺刀手榴彈等軍用品甚多。

京青少年大會操 在中大舉行預習

△中央社京訊 中國青少年團南京市團部王新，新國民運動促進委員會，中國青少年團總團部，青年館，新國民運動促進委員會南京市分會後援之慶祝國府還都四周紀念首都青少年集合體操大會，定於二十五日下午三時，在中央大學操場，舉行預習，參加預習之首都青少年，計青年隊五百人，少年隊六百人。

稿費待領啟事

本報三月份各版稿費，（自一月二十一日起至三月廿日止）包括北斗，千葉，評論及譯述等，均已結算清楚，除外埠稿費分別滙奉外，本埠惠稿諸君，請即携同印鑑，於本月廿七日起至卅日止，每日下午二時至五時，駕臨本報總館向史君領取，（千葉副刊照例由編者發給）逾期作知酬論，特此通知，敬祈亮詧，是荷

本報會計處啓

協大新 百貨股份有限公司
開幕
大廉價十天大贈品
綢布呢絨●華洋百貨●樣樣皆備
抱定薄利多銷歡迎參觀比較
地址 寧夏二四〇號黃金大戲院南首
電話 八五八〇八

上海胃腸病院
宋大仁醫師
電話 36435

上海鋼筆公司
全國首創鋼筆專家
定價最廉・服務最忠實
河南路一五二號 電話一六〇六九

優良飴糖大犧牲五百擔
聯合飴糖廠 負責人 朱德隆 王寶清 敬啟

補血強身 固精補腎
功效卓著 男女宜服
補爾力酒
先施大新各大公司
樂房菜館等均有經售
仁德藥廠出品
發行所：重慶路九三弄八四號

得妙賴此
肺炎 感冒 嗓病
外傷・浮腫 神經痛・牙疼 筋痛・腰背痛
依法自療・簡便省錢
半小時止痛消腫
藤澤藥品工業株式會社
D1879

洪牙利具堅强信念 對侵略者決不低頭
新閣首次會議討論當前問題

△中央社廿四日布達佩斯電　據洪牙利給養與農業部長樊羅賽克，於昨日新閣全體就職時，對其僚屬發表演說，略稱：新政府閣員對其新行動，具堅確之信念，爲完成其職責之先決條件。並稱：吾人面對侵略，應具堅强之心志，失敗主義者，無立足之地，洪國實被迫而戰，吾人自動參加三國公約，於同盟中洪牙利並非小國，惟氣魄微弱者，可稱爲小國，實業部長查斯亦發表演說，力言維持洪國工業生產力之最高水準，在任何情形下，均屬必要云。

△中央社廿四日布達佩斯電　此間昨日發表官報稱：洪牙利新內閣，於廿二日，舉行首次閣議，討論當前重要問題，歷時一小時之久，會前各閣員，曾由攝政霍爾第，接見並舉行宣誓就職典禮云。

掃除最後障礙 獲取光榮和平
德宣長評論原文

△中央社廿四日柏林電　德宣傳部長郭培爾，在最近期之德意志雜誌中，以『最後之障礙』爲題，發表論文稱：協約各國皆依照其各別之目的作戰，而與其彼此間之目的之矛盾，有時尚甚於與軸心國家者，苟吾人回溯於戰爭之始，其所以使敵方陣營一怒而戰之問題，現已消滅，至毫無踪跡，此實足使吾人驚異不置者也。諸國於今日戰爭之觀念，在目前以至戰事結束爲止，或將發生根本變更之可能性之說法，吾人是否可以拒絕之，換言之，即現物乃置融爐中，其或將直至和平之來臨，仍留於該爐而不變，而事實上，此次戰爭之最後祕密，或至停止敵對行動之後，始能揭發，而目前戰爭，仍爲最使人驚奇之事件也，故企圖預言將來戰局之線索，乃並無關切者，因於人力所能影響之外，有決定之因素存焉，但一方面，必須依照預定之計劃以行事，而於實現此項計劃之方法，則必須儘能使其富有彈性，敵人努力證明彼等之作戰之目的，專係以道德上之動機所推動，實際上，此種企圖，乃僅係誤列希望而已，協約陣營內部影響之變更，則其作戰目的，亦必隨之而變，所幸軸心國方面之作戰目的，仍能保持其戰初之目的，即求其人民之生存，能以一個民族之形式而存在而作戰而已，同時敵人陣營中之政治危機，仍居首要，絕無辦法以制止之，倫敦以工人未得商聯會領袖之同意，而竟自己要求罷工，而感驚異，此英工人不過係實行其政府所予彼等之理論上之教訓而已，吾人並不明白，英政府既與克里姆林宮無條件之合作，而工人依布爾雪維克主義之訓條以行動，而英政府竟感覺驚異者，但此種發展，出於某種程度以外，而成爲全不受制而任意行動者矣。吾人曾屢獲德軍所俘之英兵之言論，前項言論，乃爲極端悲觀者，謂英人不能明瞭戰爭之意義，亦不知和平之目的，而英兵及其軍官等，謂彼等希望遲早能與德軍肩肩共同對布爾事維克主義作戰，抱此作戰目的者之英兵故不顧於卡西諾之德軍機關槍砲火中，熱心前進，英人何以對德軍在義境勇猛作戰而驚奇乎？此爲英人並不預見其有此種之可能性也，而英工人亦知其絕無改善其生活標準之希望，但德人以數世紀傳統之習慣，爲新觀念而奮戰，而德人均知此次戰爭之危險，故獲得極大之效果，德雖於第五年之戰爭，感到憂慮，此乃係表示其內心之鎮靜，而爲現世無可比擬之英雄模範者也，吾人清算最後之障礙，以達最後之決定之時間終將來臨，過此最後之一擊那，德人之救主即在彼岸，因彼方面有光明之和平世界也，此種和平，係值得吾人奮鬥及犧牲者。

德總統電賀墨索里尼

△中央社廿四日柏林電　據德國新聞社獲得元首行營消息，希特勒總統，於昨義大利法西斯軍隊成立廿五週年紀念日，致電墨索里尼道賀。

西班牙成立戰爭工業議會

△中央社二十四日馬德里電　德國新聞社訊，西班牙政府公報，於星期四日發表一命令，規定設置戰爭工業最高議會一事，該議會將由西班牙總參謀部直接管轄，其主要之任務，爲顧問性質，議會中之議員，將由陸海空軍各參謀部與貿易部之實業總監，各派代表一人充任云。

協約國各領袖將再舉行會議

△中央社二十四日葡京電　據美方消息，華盛頓方面，認爲邱吉爾星期三，在國會特別提議，大西洋憲章，可知協約國領袖提早會議，確屬必要，會中將就戰爭所引起各項問題，對大西洋憲章，重加檢討，亦明定其原則，邱氏言論，可視爲蔣將與羅斯福或史太林及蔣介石代表會議之預約，星期三邱氏提及該憲章時稱：協約領袖間，對於此項問題，有重新商討之必要云。

法阿爾及爾委會 美方擬予以承認

△中央社廿四日紐約電　據紐約泰晤士報訊：關於承認法阿爾及爾委員會一事，羅斯福總統，已草通知書之原稿，並通知倫敦，俾英政府得見，再行定稿，並悉美總統已授權艾森豪將軍，得與任何方面，以及阿爾及爾委員會，從事談判，英政府對於羅氏此項措舉，究取如何態度，紐約方面尚無所知云。

英國工人罷工 飛機生產受阻

△中央社廿四日日內瓦電　德國新聞社訊：據『孟却斯德導報』消息，北愛總理勃魯克，在北愛京城反罷工示威運動中宣稱：倫貝爾法斯一處各工廠，實行罷工之工人，已有一萬二千名之多，不但船塢，而且甚至飛機工廠，亦因罷工而停止工作，勃羅克引克立浦爵士之消息力言，英國飛機生產部，對於飛機生產之中斷，極爲憂慮，克立浦爵士之消息稱：除非各工廠完成其工作計劃，否則英國之戰爭努力，將大受影響。

戰線西移於德有利
德軍事評論家悶論東線戰局

△中央社二十四日柏林電　德國新聞社軍事評論家霍倫斯拉班訊：蘇軍繼續向西方戰推進，但並不速進其最後勝利之軍事前途，且將置其自身於更危險之地位，供應線之延長，食品供應機構之易受攻擊，經常增援新軍，以作更進一步之攻勢計劃，此使蘇軍指揮部，必須更加努力，此種困境，將支配蘇軍之將來行動，而德軍在東線作戰略上之移動，此係[illegible]軍指揮部反侵略之措施，其性質極端重要，東線向西面之移動，其距離蘇方作戰力中心點及被毀壞之區域愈遠，則對德國防禦部隊，更覺有利，德軍在東線擁有後備部隊之事實，並非祕密者，且與在西方及北方已準備就緒之軍隊不同，故此時宣佈使用一切洪牙利之資源，以參加共同之戰爭之指舉，實爲極可注意者，德軍支援洪牙利保護歐洲之努力，實無足驚奇者，洪國係欲參加歐洲之爲主要權利之共同作戰之大部份，德軍事方面，對於洪牙利星期三日公佈，極予重視，因其表示三國公約下各國與協約各國之平衡作戰之努力之不同，且可保証可方面軍事局勢之迅速發展也。

土耳其駐德國大使 或將擔任政府要職

△中央社廿四日安加拉電　據海通社訊，與土耳其政府方面有密切關係之烏魯斯報，於土駐德大使沙弗特阿利坎返國其一事件稱：沙氏或將放棄其外交事業，而任政府要職之可能，並預示土政府改組及參謀本部，亦有更動之說，沙氏現在土京昨曾與總理及外長作長談云。

克里米亞半島 蘇軍重採攻勢

△中央社廿四日柏林電　據海通社訊：本社軍事記者頃自中線稱：蘇軍進攻克里米亞半島，早在意料之中，自蘇軍於去秋深入諾蓋草原後，克里米亞，即集有强力之蘇軍，以從事特殊之任務，三月初蘇軍在南路發動大攻勢，克里米亞之蘇軍，足爲聶伯河下游德軍之重大威脅，然倘未有所行動也當時其他蘇軍一軍則自聶普羅貝特羅夫斯克，克里伏伊羅格東南沿聶伯河北岸向凱爾森挺進，德軍於感覺重大之威脅後，乃開始閃避戰術，而蘇軍爲克蘭第四集團軍，乃於貝利斯拉夫與凱爾森間渡聶伯河，我方凱爾森防軍，退至尼柯拉耶夫之爭奪戰，而又退至聶伯河南之原來防地，此等部隊之活動，範圍限於貝柯浦地峽，布特利特海及多爾許附近一帶，可見其任務乃在收復克里米亞半島，蘇軍於星期三發動進攻，然以德軍有備，未有所得，至於東線南路，局勢無甚變化尼柯拉耶夫貝夫梅斯克間德軍陣線前蘇軍攻勢稍殺，蘇軍渡河未退，同時並放棄韋伐加敦得薩之橋頭堡壘，貝夫梅斯克附近及維尼察區之激戰中，德增援兵力，以堵截陣線之缺口，該處及布格聶斯特兩河之間，均有劇戰，東線戰事重心，現在他諾波爾與普羅斯寇洛夫之間，及勃洛地附近，蘇方出動生力軍，似欲自普羅斯寇洛夫向林堡採取双重側面攻勢，權維爾西北蘇軍攻勢業已靜止，維特勃斯克之第三次防守戰中，亦屢攻不遂，大約一時內之戰爭，當不致停止。

△中央社二十四日柏林電　德國新聞社，由海軍界方面獲悉，星期四日蘇機襲擊芬蘭灣中之德巡邏艦，當被擊落三架，另有三架受損。

克羅地巴政權軍隊 遭受痛擊全軍覆沒

△中央社二十四日阿柏朗電　據此間官方宣稱：巴特里風之『迦里大弟部隊』，參加克羅特遊擊隊作戰，在波斯尼亞東部，幾遭殲滅，該隊司令及軍官九人均被俘，德克兩軍，繼續掃蕩波斯尼亞北部，自元旦至三月十五日，卜利文島區遊擊隊，因政府大赦，而自動投報者達三，一二七人云。

英駐西大使 返國又展期

△中央社廿四日馬德里電　週四日德國新聞社得訊，英駐西班牙大使，霍爾爵士，茲又延其返國行期，原因不明，惟此次已爲十日來之第二次展期云。

南非金礦工人 即將發生罷工

△中央社廿四日瑞典京城電　據倫敦訊：南非金礦工人，即將發生罷工，據稱：礦工要求增加工資百分之三十，若不達目的，即將宣布罷工，金礦六處，舉行投票，礦工百分之九十八，均贊成罷工，維伐特斯朗區金礦五十處，多數礦工，亦願參加罷工，南非股票市場中，恐已因此事引起金礦股票跌云。

瑞典總理 會見蘇聯大使

△中央社二十四日瑞典京城電　據海通訊社：瑞典總理漢森，承認渠曾於星期一日，與蘇聯駐瑞大使柯隆泰夫人晤面，惟並非所談芬蘭拒絕蘇聯休戰條件一事云。

羅斯福無權 過問租借案

△中央社廿四日葡京電　據華盛頓訊，美國衆院外交委員會，昨日投票表決，對租借合同之解決，贊

美議員攻擊政府 對阿根廷之失策

△中央社二十四日葡京電　據華盛頓消息：美國議員史柯特，於昨日於衆院宣稱：美國對阿根廷政策，爲戰時美國外交上最嚴重之失敗，以往美國政府，從未使阿根廷公然敵視美國云。

慶祝國府還都四周年紀念
中樞長官紙上座談會
司會：中央電訊社總社編輯部　（五）

司會　請問如何使文化人，教師之生活安定？

林宣長　關於後者，當局已分籌救濟辦法，但治本問題，則前後二者皆當慎重研討，當前國家處於戰爭時間，在物資缺乏及運輸果滯等種種關係，物價高漲在所不免，惟在各項職業階層中，尤以文化人及教師爲最清苦，今後當注重於文化人之福利問題，以冀爲安定生活之一助，抑尤有應注意者，所謂文化人教師之生活安定，不僅在物質生活，而尤在精神生活，精神食糧之重要，實不在物質食糧之下，故今後對於著述出版研究諸問題，亦必須統籌兼顧，庶或可由精神上之振發而稍減其物質上的苦痛。

司會　青少年運動很蓬勃，今後如何更進一步指導？請林總監發表高見。

林總監　前會言之，當前之重要工作，爲肅正思想，與增加生產，保障治安，同其重要，故青年思想之指導，與集中總力推進戰爭有極密切關係，青年爲國家之砥柱，自四五運動以後，青年運動澎湃一時，但過去之青年運動，雖亦有正確之認識，然其中不免有屈驕浮躁不切實際之病，故今後對於青年之熱情，決極力導之於救國家救民族之大道，而尤應使其勢力，一點一滴皆用之於實踐的工作，不徒貼標語，呼口號而已，最近青少年發動之清毒運動，可以謂爲新中國青年鬥爭之姿態之大轉換，由個人主義之目標，轉向而爲全體主義目標的大表現，清毒運動展開之後，更進而從事增產運動，亦即所以由消極的工作，進而爲積極的建設性的實踐。

司會　新國民運動最近的推進狀況，及今後訓練青少年之計劃，是爲國人所關切，願聆林秘書長概括說明。

林秘長　過去一年，重在思想訓練，今年一年，進至技能訓練，過去一年重在都市，今年一年進至農村，過去一年，重在學校青年，今年一年，進至校外勤勞青年。

司會　我國社會救濟事業，向頗發達，當茲戰時體制之下，如何改進社會救濟事業，誠爲極重要之課題，敢請丁部長有所闡釋。

丁社長　社會救濟事業，中國向來，極至寬闊，而且範圍廣泛，如救貧卹孤，養老，振災等是，不過在今日戰時體制之下，與平時略有不同，經濟事業，在平時可以自由發展而在戰時則須受嚴格之統制，今日戰時社會救濟事業，以鄙見所及，應根據下列各原則，第一，爲遂行戰爭起見，戰時社會救濟事業，應具有積極性的作用，即不僅予受濟者個人以物資下的救濟，尤須使其有裨於戰時社會上的共同福利，以期促進社會建設增強國家總力戰之作用，第二，戰時社會救濟事業，應力求節約，即所費物資最小，而所收之效果最大，因今日戰爭之範圍日益擴大，其劇烈之程度，日有增加，則人民需要救濟之範圍，勢必與日俱增，例如難民在平時，除掉災荒以外，很少發生，但在戰時，則隨着戰局之變動，而隨時增加，雖在後方，但因空襲亦常產生難民，第三，戰時社會救濟事業，應以統籌統辦爲原則，藉免紛歧。

司會　司法官吏之廉潔問題，對於國法民權關係至鉅，張部長蒞任不久，諒對此點必有高論，願敬聆之。

張法長　廉潔政治，是全面的，不是局部的，不論普通或司法各機關，只要有了一個貪污的官吏，絕不能做到政治修明，然而一般輿論，往往責備普通官吏寬，責備司法官吏嚴，這是什麼緣故呢？因爲司法官吏辦理民刑各案，均有確實的姓名，事實及文字絕載的判決書，可資稽考，比行政處分要明顯得多，而關係人民身命自由財產極爲重大，即使聽斷公平，在兩造涉訟，總有一方敗訴，已足夠引起不平，如果再有情偏斷，愈足以招致物議，倘再利用職權，要求賄賂，以至將曲作直，指良爲莠，以有罪作無罪，或無罪而故入人罪，更如何能逃得過去？貪贓的官吏，結果沒有不破露的，所以司法官吏，社會對其責備，較對普通官吏尤爲嚴厲，是必然的，而身充司法官吏者，亦自知得此法官資格，頗不容易，無不從々自守，不致同民間需索分文，到近年，這種風氣，似乎有急轉直下的趨勢，司法官吏劣迹昭彰，類多不能謹慎自守者，推原其故，替他辯護的說是物價高漲，官俸微薄，事實上司法官吏不能維持其最低限度生活，素性廉潔的人，不願再做法官，而熱心獵位者，反而乘機活動，其結果廉潔的愈少，貪污者愈多，使這一種說法，亦未嘗不言之成理，於是就發生了提高待遇的問題，不過提高的程度，永遠追不上物價的高漲，那又如何辦法呢？我的意思，在司法官吏的立場，要做到廉潔，必須自己節約，才是治本的辦法，單々要求提高待遇，還是舍本逐末，其實普通官吏的生活，較人民簡單，司法官吏的生活，較普通官吏更簡單，就實況列表如下：

第一，普通官吏生活與人民生活的比較：

甲日用品　米煤油鹽，在官吏都有特別配給（就上海南京兩處言），數額較戶口配給爲多，不必向黑市購買。

乙，雜用　官吏守法，較人民極爲苛嚴，所以賭博遊戲，在人民不妨偶一爲之，而官吏極應自行檢束，則支出大可節省。

丙營業　人民可以經商，官吏不准經商，人民經商，雖有時可以發財，然虧本倒閉，亦不能避免，官吏既不准經商，雖無發財機會，却亦絕不致破產虧折，發生意外。

第二，司法官吏生活與普通官吏生活的比較：

甲宴會酬應　司法官吏，一方面抱司法之尊嚴，一方面絕外界之請託，宴會酬應之禁絕，法令早有規定，當然可以節省不少。

乙，服御侍從　行政官吏，各方接觸甚多，有時服御必須稍爲講究，出門隨從，亦不可少，在司法官吏，則此種儀文，均可省免。

丙，由於甲項之結果，不但司法官吏，本人要絕外界之請託，即其眷屬，亦應一律避免酬應。（訴訟人往往鑽營交接法官之內眷，即是一例）

觀上表所列，司法官吏，較普通官吏，容易節約，普通官吏，較一般人民，亦容易節約，換句話說，就是容易廉潔，所以提高待遇，不過治標，其節約方有限，提倡節約，方是治本。（未完）

金融圈

當局積極加強各地運輸機構
以期物資源源運滬

本市各業同業公會爲謀同業福利，持久穩定工商業起見，會經分別籲請各主管當局，（一）充分配給物資，（二）澈底改善評價制度，（三）協助採辦製成品或原料，頗博得當局之切實同情，昨據記者自權威方面探悉，關於充分配給物資一節，當局嗣後將視物資來源而定，目前正在積極加強各地運輸機構，故預料此後各種物資運滬，數量可望次第增加，同時對於協助商人向國內各產區採辦工作，當局樂予進行，至於改善評價制度，此點有待各業公會負責人之自□努力，如果事實可□，□將予以便利，記者□□□一方面獲悉，晚近物價趨勢已進入穩定階段，各業市價頗無過去之劇烈變動，其中以捲煙等跌風最熾，但皮革製品，針織品，絲綢織品，紙張文具等貨物較一月前價格並無顯著下落，查上述各物均爲市民日常必需物品，況其生產量除紙張外仍頗暢旺，但其市價竟不能逐漸下落，或係受非法囤積所致，希望當局澈查眞相，設法抑低售價，以安市民生計。

木器號業公會 昨開成立大會

上海特別市中式木器號業同業公會，自奉市經濟局令准籌備組織以還，迄已兼旬，茲因各項手續均經先後就緒，爰於昨日下午二時假座市商會大禮堂召開成立大會，除到會員代表一百七十餘人外，市經濟局派周超江，市福利局沈仲英，市商會張伯方爲第一區公署經濟處胡國華出席指導，並到來賓徐鐵珊，徐祥生，汪娠齋等，公推張中原，王九如，龔文禮爲大會主席團，首報告開會宗旨，及籌備經過，旋請上級致訓並來賓致詞，語多獎勉，繼通過會章草案，末即票選首屆理監事，開票結果，張中原，龔文禮，王九如，施駿屏，沈希根等十五人爲理事，邵蓉全，薛谷林等七人爲監事，直至六時許始散，即日起開始正式辦公。

肥料運銷業福利會 理監事昨宣誓就職

上海特別市肥料運銷業同人福利會，自成立迄今，行將匝旬，並經正式開始辦公，該會全體理監事唐德昌，金偉，常如松，朱良武等特於昨日下午二時假座泰興路麗都花園舉行宣誓就職典禮，市社會福利局派徐科長炳南出席監宣，儀式簡單隆重。

米統會統籌支配 各米區存糧辦法

米糧統制委員會所屬各產米地區之現存米糧，前經通飭據實登記，靜候統籌辦理各在案，茲已經本會制定辦法如下：（一）如屬本會所屬各採辦商所有，而已與本會訂立成章，尚未如數繳清者，着即剋限交會，（二）如屬採辦商所有，而前訂成章，現已繳清者，着其速訂新約，剋限交米，（三）如非採辦商所有，除酌留當地民食外，着於處到五日內，掃數售由採辦商收買繳會，至當地民食數量，前經通飭本會各地辦事處，查報人口數，聽候核示在案，隨後報到，即予核定飭遵，以上辦法，業經本會通電各地辦事處，分別遵辦。

華中蠶絲清算完畢 各地絲廠先後發還

華中蠶絲公司，宣告解散後，實業部即代表華方接收，各絲廠亦衡清算現物出資各絲廠折衡清算，近始完畢，茲實部鑒於春期收繭即屆，爲顧全絲廠及時從業計，特派主持各絲廠之移交事宜，經數日間之積極進行，結果頗爲圓滿，各地絲廠已全部發還，蠶絲廠方面，已在提辦復業中，是以今後絲業之復興，已開一曙光，各界莫不予以重視云。

△又訊　近來蠶絲價格，因銀根緊迫，不斷下降，去歲終廠絲之最高價曾達十五萬左右，今已落至十萬餘元，人造絲更已跌入十萬大關，跌勢殊屬云。

各統制會將籌組 重要物資統聯會

據日文報紙刊載消息云，華中各統制團體，爲謀相互連絡推進生產起見，將籌組一重要物資統制聯合會，按目前華中各統制會有鐵鋼，非鐵金屬，機器，水材，化學製品，紙漆，橡皮等七團體云。

大豆價格將下跌
三萬噸自蘇淮地區運滬

據油糧專業委會方面傳出消息，大豆三萬噸將自蘇淮地區運輸來滬，同時又悉數千噸之大豆油，已計劃於最近自滿洲輸入，日文報紙認爲此舉影響上海大豆市價甚大，蓋不久我人可目睹大豆市價之跌落也。

商統會所屬各採買機關 將召開聯合懇談會

春期農作物小麥油根雜穀等將登場，目前商統會所屬各採買機關均努力策定採買計劃，現據記者探悉，在採買展開前爲謀各採買機構獲得橫的連絡起見，即將召開一聯合懇談會，其主要目的，當係商討採買對策云。

昨日華股行情一覽表

金融投資股	開盤	最高	最低	收盤
中興振業	一四•三〇	一四•三〇	一四•〇〇	一四•〇〇
久安實業	一三•三〇	一四•〇〇	一三•三〇	一三•三〇
利亞實業	二八•五〇	二九•五〇	二八•五〇	二九•〇〇
新亞建業	一五•〇〇	一五•五〇	一四•七五	一四•七〇
肆隆地產	一三•〇〇	一三•二五	一二•七五	一三•二五
永興地產	[illegible]	[illegible]	[illegible]	[illegible]
新益地產	一七•五〇	一七•七五	一七•五〇	一七•五〇
中法藥房	[illegible]	[illegible]	[illegible]	[illegible]
新亞藥廠	[illegible]	[illegible]	[illegible]	[illegible]
新星藥廠	一〇•〇〇			一〇•〇〇
明星香水	八•五〇	八•五〇	八•一〇	八•二〇
大中華火柴	[illegible]	[illegible]	[illegible]	[illegible]
森茂化工	九•五〇	九•五〇	九•〇〇	九•〇〇
中華電影	[illegible]	[illegible]	[illegible]	[illegible]
中華書局	[illegible]	[illegible]	[illegible]	[illegible]
永安公司	[illegible]	[illegible]	[illegible]	[illegible]
新新公司	[illegible]	[illegible]	[illegible]	[illegible]
國貨公司	[illegible]	[illegible]	[illegible]	[illegible]
光華百貨	一八•〇〇			一八•〇〇
新華公司				
中紡紗廠	[illegible]	[illegible]	[illegible]	[illegible]
永安紗廠	[illegible]	[illegible]	[illegible]	[illegible]
信和紗廠				
榮豐紡織	[illegible]	[illegible]	[illegible]	[illegible]
仁豐染織	[illegible]	[illegible]	[illegible]	[illegible]
振豐織染	一九•〇〇			一九•〇〇
華新染織	二〇•〇〇			二〇•〇〇
五和織造	一九•五〇	一九•五〇	一九•〇〇	一九•〇〇
景綸衫襪				
景福衫襪				
中國毛紡				
中國絲業	[illegible]	[illegible]	[illegible]	[illegible]
美亞織綢	[illegible]	[illegible]	[illegible]	[illegible]
南洋煙草	[illegible]	[illegible]	[illegible]	[illegible]

商市拾零

△人造絲　人造絲昨市盤旋虛抑，交易不多，一百廿號大橋價由十四〇七級昂至十四〇八級。

△藥材　藥材走銷選頻弊淡，交易頗爲清閒，市勢呆滯。

經濟漫筆
企業公司的前途　雨山

所謂企業公司，就是包括一切實業公司，投資管理公司，和建業公司等各種名目在內，這是近年前新興的事業，然而究其實際，根本沒有什麼新的內容，無非把投機囤積的行爲，有計劃的組織起來，集中資金運用吧了，所以因着新興企業公司的蓬勃，投機囤風也隨之格外猖獗起來，加速了物價的上漲程度，更使民間資金聚集到少數人的手裏去。

企業公司的投機對象是黃金，紗布和股票，囤積對象則無物不囤，各以主持者的熟悉而經驗定其中一般企業公司，尤以對於股票的投機，最爲普遍而著重，什麼代公司募股，包銷股款，或發行準備股票，都是他們所弄出來的玩意兒，同時企業公司又發行股票，在市場中買賣，企業公司又在暗中操縱着他的股票，拿這種利益來維持他的開支，甚至作爲公司盈餘。

可是情勢的進展，已使企業公司的活動，到處受阻了，黃金既不能抬高，紗布早被收買，各種物價也在步步下跌，股市同受嚴重緊縮的壓迫，展開空前的慘跌局面，企業公司不但在投機囤積上斷蝕不貲，而且還要經長負担着浩大的開支，長此以往，何堪設想？

查企業公司的本來使命，是溝通銀錢界和工商界的橋樑，拿企業公司的資金來發展工商業，我們知道企業公司中能按照着這種目標去做的不是沒有，但實所能不多，現在既已到了投機之術，囤積無方的地步，應該即速改轍易轍，放大眼光，向扶助工商業，發展生產事業中求出路，雖然是非常的堅苦，但儘大事業的造就，本來不是一蹴而就的，企業公司的前途，將以此爲依歸始能保持其生命，否則徒然自取滅亡耳。

上海特別市第一區公署佈告　第二八號（爲使用第六十六號米麵證購米事）爲佈告事茲定自三月二十五日起至四月三日止由本區內各零售米店憑本署第六十六號米麵證購買食米及麵粉[illegible]白米二升售價共計國幣二十三元正並憑第六十六號證購買麵粉一市斤售價共計國幣十元正[illegible]仰各業一體知照此佈
中華民國三十三年三月二十四日　兼署長　陳公博

振興茶業股份有限公司開幕啓事
本公司資本五千萬元業已收足並經呈准上海特別市經濟局備案暨糧食局登記各在案茲謹擇於國曆三月二十五日（星期六）正式開幕倘荷同業先進社會賢達蒞臨指教
振興茶業股份有限公司謹啓
董事長 卓君衛　常務董事 席少蓀 汪振還 張長春　董事 龔永毅 朱鼎彝 楊文明 石浩光 鮑和卿 周勤百 史斌生 宋啓範 唐志良 崔中 沈鑌 嚴錫繁　監察人 汪振時 邵錦濤 曾雨辰 汪桂榮 繆仁卿　總經理 汪振賢　經理 汪鴻蓀　副理 史斌生 沈鑌
地址洛陽路一九七號（舊福州路口）電話八五六二八 電報掛號三三三四

鎮江裕成錢莊開業公告
本莊經呈奉財政部核准註册並頒發錢字第一二六一號營業執照茲擇於三月二十六日正式開業敬備茶點恭請光臨指導
鎮江裕成錢莊董事會謹啓
地址：鎮江大西路二八六號　電話：十四號轉　電報七三四一號

大中華汽車股份有限公司正式開始營業
本公司鑒於汽車事業不僅爲社會生產之利器抑且爲便利交通之原動力是以本服務社會促進生產之宗旨發揚汽車事業爭取光榮經營買賣汽車即日起爲各界服務
本公司有下列之特點：
（一）修理買賣各種汽車（二）代客裝配汽車另件及一切有關汽車之附屬品（三）裝置『酒精化氣機』（煤氣代油爐）（四）解除工廠電力困難裝置煤，炭，柴，或酒精發動引擎
修理部　各種機械 完備精良 人才優秀 經驗富足
營業部　代客買賣 手續簡便 佣金低廉 穩妥可靠
酒精化氣機　便利起步 節省消耗 保持馬力 不損引擎
煤炭代油爐　式樣美觀 特殊設計 原料高貴 使用靈便
倘蒙賜顧諸迎如以電話通知當即派員趨前面洽
經理陳克昌　副經理唐慶雲　廠長毛信隆　副廠長李韻夫
地址　洛陽路舊福州路七三○號　電話　三零一零二號

陳克昌　毛信隆　唐慶雲　李韻夫　啓事
克昌等服務於汽車界二十餘載自知才識淺陋經樹錦聚大中華汽車股份有限公司爲經副理廠長等職以本公司之服務精神以發揚汽車事業爲畢生之志願尚祈各界新知舊雨賜教益不勝企盼之至

天和烟草股份有限公司爲出品廿支裝豐年牌香烟（又名萬年牌）通告
本公司爲適應高尚人士需要，特製廿支裝豐年牌香烟問世（又名萬年牌 VIRGINIA STRAIGHT）選用美國佛及尼亞，加工精製，烟味和醇清新，裝璜華貴大方，超羣絕倫，堪稱烟中精品，發行伊始，爲優待吸者，特廉價發售，敬請各界試吸批評，本公司不勝榮幸之至。

天和烟草股份有限公司爲出品豐年牌香煙（又名萬年牌）委託天隆煙行獨家經理啓事

天隆煙行啓事

今日第一天　明日第二天　上海春季第四期賽馬　每天下午一時起賽

聯誼集團結婚　婚禮包括開利新禮服王開婚照新仙林禮堂樂隊證書鮮花一切貸備　三月26日　四月八日　同孚路269南京路王開照相館36540

新沙華飯店　靜安寺路一一六六號（西摩路東首）電話三四七六三
NEW SAVOY　新沙華飯店
佈置堂皇設備新穎●座位舒適招待週到
特製 維也納咖啡　特聘 維也納樂隊
大菜茶點豐盛味美●伴侶叙談地點幽靜
每逢星期日優待　兒童　大菜　半價

新華公司　總店泰山路七三九號　支店靜安寺路一○五三
春季大減價　●驚人●賤賣●
（品目價目）[illegible]

富華公司　華華公司　靜安寺路九四六號｜咸陽路泰山路轉角

臨時計口配給棉布 定於下月初旬實施

每人一丈五尺每尺價十元零一角四分

關於民用之棉布臨時配給問題，業經全國商統總會準備就緒，約於下月初旬即可開始普遍配給，現商統會已將配給布疋之購布證印製完畢，即將交由市政府按照配給戶口米辦法，發給市民，持憑「購布證」向指定之布號另售商購買，按戶口每人發給購布證一張，每證可購布一丈五尺，配給布價，照龍頭細布收買價格每尺三元七角五分，加倍爲七元五角，外加商人利潤百分之三十，每尺計九元七角五分，再加事務費百分之四，每尺即爲十元〇一角四分，關於全市承配布疋之零售商，共計七百餘家，其配售之布，即係各零售商申請出賣之保留額半數布疋，如零售商承配售之布不敷時，可向批發商申請整配云。

一區六六期口糧 今起普遍發售

本市第一區（包括舊八區及滬西區）第六十六期戶口米麵，業經一區公署配竣，於今日起開始普遍發售，市民憑第六十六期買米票，向劃票上註明登記號數之米店，得購白米二升，售價共計二十三元，並憑第六十六號買麵粉證，向同號碼之售米店領購二號麵粉一市斤，售價十元正。是期口糧售期規定至四月二日截止，又於五月份起，將改發綜合配給證，採取改善配給物品辦法云。

一局消費合作社 將正式成立

本市第一警察局，爲改善警察生活，促進警務效果起見，特組織警察消費合作社，辦理採辦配售日用必需品，以安定警察生活，資金四十萬元，已由陳兼局長令函本市錢業，市商會，市民福利協會等團體，協助籌款，而各界均踴躍參借，大致已無問題，關於社定於本月三十一日正式成立，開始進行採購配給事宜，今後一區警察得能改善，而……

一區汽車許可證 按售照發給

本市第一區內各種汽車行駛許可證，將於本月滿期，所有繼續行駛許可證事宜，統由公用局中區辦事處核轉公用局辦理，已在各報公告，日來向中區辦事處繼續申請許可者，非常擁擠，均經該處隨到隨辦，記者因此次許可，該局限制頗嚴，特於日昨往訪公用局業局長雪松，當承發表談話如下：關於核發汽車許可證一事，在戰時節約原則下，自應特別嚴格，所以本局向來對於每一車輛，如非事實上所必需者，決不發給，至第一區內許可之各種汽車，過去已經第一警察局審核有案，當屬允當，故本局此次接辦，暫時不擬嚴行審查，祇須申請人手續完備，即予繼續照發，惟本人深恐有人利用機會，假借名義在外招搖，務望各車主特別注意，如遇有此項情事，萬勿受愚，應即隨時報局，以便從嚴究辦。

留日新聞實習員 明日參觀各報社

留日新聞實習者員四名，定（二十五）日由京抵滬，明（二十六）下午由市宣傳處派員陪同參觀本市各報社，俾資見習，參觀程序爲中央社，新申報，大陸新報，中華日報，新聞報，申報云。

嬰兒健康比賽 開始檢查體格

市教育局爲提倡保嬰起見，特主辦嬰兒健康比賽，已於日前開始檢查體格，參加者頗爲踴躍，茲悉該局一俟體格檢查手續完竣後，於四月四日上午，假大光明大戲院舉行給獎典禮，屆時各界贈送獎品者，爲數極多，屆時並將由林教育局長躬親主持，盛況定卜空前。

中儲檢查金融事務處 將查金融機關帳目

中央儲備銀行檢查金融事務處，爲取締囤積，穩定物價，謀資金投入生產事業起見，自製訂限制金融機關放款業務後，各金融機關，均已遵照拒絕主要商品抵押放款，及緊縮非必要之一切放款，該處爲防止金融機關，陽奉陰違，暗中借伏投機囤積，及經營非正當投資業務，一面實施檢查帳目，無論任何金融機關，隨時派員檢查，以資督促，改正金融業務，而維資金正當運用云。

慶祝國府還都四週年

本市準備各項紀念行事 舉行盛大慶祝會及廣播等節目

本月卅日，爲國府還都四週年紀念，中樞爲喚起全國民衆認識國府還都之重大意義，遵奉國策，勵行增產滌運動，及推動和運前途，協力戰爭，完成東亞解放使命起見，特擬定宣傳計劃，頒發全國，一體遵行，市宣傳處及各機關團體，於奉到上項計劃後，即聯絡進行各項籌備工作，依照中樞計劃，舉行各項紀念行事，茲先就探訪所得，預誌如下：

慶祝大會 由新獨聯合會，中華電影聯合公司，市宣傳處資助，於三十日下午一時，在大光明戲院舉行慶祝大會，有本市長官名人等演講，並放映富影名片「大富之家」，及中小學歌詠比賽優勝者表演等，屆時盛況空前，當可預卜。

歌詠比賽 市宣傳處及教育局舉辦之中小學歌詠比賽，連日報名參加比賽者，極爲踴躍，茲悉爲普及起見，報名截止期，已延長至廿四日截止，預賽日期，亦改在廿七日上午八時，分別在震旦大學，育才中學兩處舉行，決賽則改在廿九日上午九時在大光明戲院舉行，各種獎金獎品獎狀，業經準備就緒。

紀念特刊 新聞聯合會決議於還都紀念日，各大報一律出版紀念特刊中報，刊載名種紀念文字，又市宣傳處已迎令各小報及戲院說明，加插紀念標語，以廣宣傳。

商店廉價 市府爲鼓舞全市民衆情緒，特令市經濟局通飭全市商會，一律舉行廉價一天，以伸慶祝，市府並令市宣傳處及警察局轉飭全市各遊藝場所，於是日減低原價，招待觀衆，市府又令第一區公署將全市各大公園，一律免費開放一天，任民衆自由遊覽，本市青少年團及市民防空本部，定於卅日起聯合舉行防空燈火管制，藉以推進市民防空工作，及鼓勵青少年服務精神。

特別廣播 上海廣播電台，特定於今（廿五）日至卅一日止，舉行特別廣播節目，聘請本市長官名人廣播演講，及舉行各項遊藝節目。郵政總局爲隆重慶祝還都四週年紀念，發行紀念郵票分五元，二元，一元，五角四種。市宣傳處爲喚起全市市民新認識，準備巨型紙布標語，在本市各通衢要道張貼懸掛，茲錄標語句如次：一，紀念國府還都要努力增產。二，紀念國府還都要勵行滌運。三，紀念國府還都要確保治安。四，紀念國府還都要肅清貪污。五，樹立康潔政治，安定國民民生。六，貢獻一切於國家，實行總力決戰。七，團結東亞民族，保衛東亞。尚有其他各方紀念行事，容候續報。

田尻公使將履新 新聯會等舉行歡送

日大使館上海事務所田尻公使，在華年餘，政績卓著，爲中日二國官民所稱道，若因榮任某要職，即將離滬，田尻公使在任期內，對滬力頗多貢獻，上海新聞聯合會，工商聯誼會，市民福利協會，中國國民外交促進會，特訂於今（二十五日）下午四時，假興亞大樓四樓，舉行歡送大會，滬上各界人士，均將出席參與，屆時名人巨頭，會集一室，盛況定必空前，深信田尻公使去滬之後，對本市之貢獻，必更勝往昔。

物資調查委會決定 調查火柴皂燭

物資調查委員會，於昨（二十四）日下午三時，在社會事務所舉行第十次全體委員會議，出席者全體委員，由實業部次長袁佐宣主席，報告最近調查工作情形後，當即討論議案，結果關於肥皂，火柴，洋燭三項物資之存貨量及生產量，業由各有關各業公會申報完畢，呈請行政院鑒核備查，經討論議決再行派員實地調查，如查有申報不實及隱匿不報者，即行嚴格處分，又今後調查其他物資，俟呈請行政院核示決定云。

謀戢止灯管下盜案 南市實施非常警備

南市全區自實施戰時永久燈火管制以來，民間燈火，悉數掩蔽遮光，成績殊極良好，惟邇來竊盜案件，迭有發生，第一警察局除加緊警察切聯絡，通力合作外，同時復施行緊急非常警備。

警保合作 戢止匪風 市第一警察局爲切實加緊警察與保甲人員之聯絡，促使通力合作，並自即日起施行緊急非常警備，每晚出動警察大隊，週密巡邏，同時規定每一聯保分區巡查隊，澈夜巡查，以資聯保，藉以戢止燈火管制下之南市等區內竊盜案件起見，用資樹立強固之治安，使該區內市民，得以安居樂業，防杜竊盜之猖獗，庶幾各該區之匪風，得以戢止。

二警局長發表談話 燈火管制後，盜竊案件迭起，直接間接影響於該區治安至鉅，第二警察局長盧英，昨特發表談話云：「邇來各區發生盜竊案件，使整個大上海之治安，發生重大之阻力，殊屬遺憾。……」

一區公署規定 養犬執照辦法

市第一區公署，上海特別區域，業經一區公署規定，於滬西及閘北等一部份歸併區域內豢養犬者，應就近向下列各處，領取養犬執照，以符定章。執照費規定每年國幣六十元，另加執照費國幣三元，領照處計（一）第一區公署財務處江西路一八七號（二）滬西辦事處海寧路一三〇號（三）靜安寺警察分局愚園路一七二號，（四）江灣警察分局江灣路，（五）楊樹浦警察分局平涼路二〇四九號，（六）北四川路警察分局狄思威路七五一號，又在前八區內豢犬者，應向嵩山路警察分局辦理云。

錢鑄九畫展 參觀者踴躍

名畫家錢鑄九氏，學識淵博，年逾七十，愛好名勝山水，繪成油畫，以其古樸之筆，而獨創風格，衆口贊揚，近以友好敦促，乃出其力作六十餘幅，陳列於成都路靜安寺路口中國畫苑，會無虛席。

三屆東亞醫學會 定期在滬開會三日

大東亞戰爭發生以來，盟邦日本醫學界，爲聯絡感情，增進學術，以便共榮圈醫學技術交流起見，於民國三十一年組織東亞醫學會於日本，參加會員，均係共榮圈內醫學界人士，第一屆及第二屆兩次大會，均在日本舉行，第三屆大會輪值在吾國舉行，並決定於四月二十五日在南京開會一天，二十六，二十七，二十八日假座本市震旦大學開會三天，業已積極籌備，聞本屆吾國有外交部褚部長，衛生署陸署長，衛生局袁局長，醫學團體方面，有中華醫學會樂文照，宋悟生，刁信德，醫師公會，中華衛生協會顧福德等，均爲出席代表，並悉籌備會已收到名國出席代表論題，截至現在止，有二百餘件，屆時共榮圈內各國代表，濟濟一堂，必有一番宏論，其有助於醫學學術之增進，自非淺鮮。

東僑大戰前夕 双方陣容公布 僑津二義特來滬助陣

滬聯甲組賽最精彩之一役，將於明晨展開於逸園球場，乃第一循環兩勝東華會再遇僑聯是也，查首循東華告捷，彼時僑聯保羅斯泰，法凡斯，許而致，及卡洛列區一班人馬，此次將全部出陣參戰，且由津商來名手奧托尼洛（CTONELL）及巴馬（POMA）來滬，決於此賽中登場，故實力難非昔比，陣容昨由幹事部發表公布，津新將奧托尼洛任中堅，西拉蒂改充左前衛，巴蒂担左鋒之職，泰克尼權担中帥，餘無變動。東華陣容由幼良公布，以最佳陣線出敵，阿戴傷癒，將復中鋒原位，屆時兩雄作逢，刺激熱烈之演出，勢必使逸園有人滿之患，兩隊陣線錄下：

△東華會
張邦亭 梁樹棠 李寧 孫錦順
張綸 鍾福根 戴麟經
莊友仁 張林根 賈幼良 韓龍海

△僑聯隊
泰羅 旭萊西 拉帝巴 迪奧那
尼與托尼洛 泰克尼 馮
蒂麥 契蒂雪 維太鮑 拉

今日各項球賽

△橫渡盃
杏花—揚子（乙一）下午三時
龍傑—我社乙（乙一）下午四時
△普及盃圓門球
普及—星火（乙）下午二時
西青—艇隊（乙）二時三刻
強人—友聯（乙）三時卅分
Y隊—汕隊（甲）四時一刻
明星—西青（甲）下午五時

南市押當非法牟利 盼與賭窟同時取締

南市賭窟，業經市府當局令飭於本月二十九日正式封閉，誠屬大快人心，惟非法押當重利盤剝平民，且將滿期恣意短縮至二十天或一月爲滿，殊屬非法，更查有若干押當，往往見婦女之輩，運用欺詐手術，口頭申言一月爲滿，而票面上注以一月爲期，盲目無智之輩，每遭其朦騙，且邇來發生盜劫案之贓物，十九押賣於斯押當，影響平民，爲害社會至極，各界盼望當局與賭窟同時予以嚴厲取締，以安民生云。

七區一期購煤球證 再繼續分發二天

本市第七區戶口煤球配給事宜，第一期配發購買證，市經濟局已於前日分作八處同時派員直接分發市民，本定於今（二十五）日下午截止，現因以人口衆多，該局決展期二天，即明（二十六）日休息一天，廿七廿八兩日繼續分發，務以名市民領到爲止，至配給煤球日期，一俟煤球購買證分發完竣，即可公佈配給，市民可憑證向指定購買店購買，每人十五斤，計價八元四角云。

市宣傳處定期 召開記者例會

市宣傳處召集之第十次記者例會，頃定於下（四）月一日下午二時，在市府會議室舉行，屆時本市各報社均將派記者出席參加，由各關係機關派員出席答覆各項問題云。

上了一課中文解剖學之後

今葛

一九二二年的夏天，當筆者還在奧國京城維也納的時候，曾經認識了一位國外研究中文的志士，羅逸民先生。

羅先生即使那時候在國外讀了九年的中文，雖然事想着很久而還沒有到過中國，可是他的中文程度已經是很高了。他不僅在和我第一次會面的時候，便使我不能當他一位外國人看，而且他對於我國的四書五經更是背得爛熟，據他說：我國老子的學說，尤爲使他神往，所以曾給了他許多研究中文的興趣。

『有志者事竟成』，是我國一句頂普通的古諺，但也可以給羅先生做一個最好的證明，他後來不久終於到了中國，大概自一九二三年起——就是我和他認識的第二年便在上海交通大學做教授，拿他空暇的時候繼續不斷地研究中國的語文學。最初他只是教的德文，但和中國人的來往日漸多起來，使他從實際的生活裏認識了中國。筆者那時在大晚報編輯，記得曾因爲了一篇關於他的回憶登在報端，竟使我再度和他在上海會面，而且常々在一起討論種々的問題。戰事使世界起了重大的變化，我起初只知道這位熱心於中國文化的奧國友人到香港去了，雖然其間一度我也去過那裏，但却並沒有遇見他。不料在去年深秋的一天晚間，我在上海的一角又遇見了他。這次我們的重逢，正不知使我怎樣地感到愉快。因爲他現在果然已成了一位中國語文學的知名學者，而且他的職業已從德語教授變到了中國語文學教授了。一位外國人在中國任這一課程的教授，恐怕是第一次吧，他好幾次想邀我去旁聽他的課程，並且研究他的一種關於中國語文學的新的教授法，但爲了事務的忙，始終沒有實現。

前天因了他言話相約，並且說同時有一位我國研究語文的前輩學者劉體智先生把其自己的畢生著作『善齋吉金錄』及『小校經閣』，他父親劉秉璋（曾任四川總督）的許多遺作贈送於震旦大學圖書館。在這個機會中，我當然不容再錯過了。因此在參觀劉氏著述之後，我就決心去旁聽那位研究中文有二十餘年的老友的中文課。據羅氏說，震旦大學的開設中文班，一半固然因了他去年在該校所作幾次學術演講打動了一般旁聽法國學者的研究熱，一半也因了該校常務校董才爾孟對於中文不惜全力重視的結果。所以雖然那個中文班開始於去年十一月間，可是學生已有一百二十餘人。這個中文班是專爲上海外國僑民所設的，所以教授時爲便利計是用的英語。現在共分有三班，內中以初學的一班人數最多，上課的時間，每天從下午四時以後起，因此一般在本市的外僑很可以下了辦公廳才去的。

我前天去旁聽的一課，便是人數最多的初學的一班。其中聽課的大部是教士或職業者，女的也佔有半數。羅氏稱他所教的一課好比如『中文解剖學』，因爲他在講授每一中國字的時候，往往先把那個字解剖成幾個部分，然後研究各部的意義，合起來再教其發音。譬如他前天開頭第一個字就把那個字分成『門』和『廾』二部，前者乃門，而後者按錦斯文說便是兩手的意思，所以把兩手和着門門自然是開了。像這般的講解中國字，實在是學術界的一個大發明，尤其便利於一般外國僑民的學習，因爲他那樣的談笑風生，而且還引證外國文字的來源做比較，更不至使人感到索然無味。所以，以前西洋人往往說中文是不合理的無文法的，可是羅先生却絕口否認，而且經他講解之後無不對中國語文學加以新的估價了。

羅先生實在不僅是我個人的老友，他也是中國的友人，甚至他現在已接到了國民政府內政部的允許，在一年之前就成爲歸化於中國的國民了。他只有一個志願！研究中文，二十餘年來幾如一日。因爲他覺得中文在其語文學的地位上，實在具有世界性的。只要看々中國境內，今日雖然存有各地的方言，但文字却是全國一致的。不但這樣，亞洲其它的地方如日本，泰國，安南等地，也多少留有中文的痕跡，所以將來世界文字如果有統一的一天，我很同情他的理想，有利用此中國文字的價值成功世界文字的偶然。然而他的工作今日還只是一個開始，筆者以其老友的資格，希望而且祝頌他早日達到其畢生的願望。

社會服務

醫藥顧問 鍾濟平醫師主答

函詢病症請寄江寧路登文路六一六弄六號

孫錦路問：略 答：（一）注射維他命乙一劑，可用小份量，廣服反而無益，而且容易中毒（三）試用甲狀腺製劑（四）市售維他命AD製劑甚多，隨意選擇。

吳松壽問：每日上午右眼部頭痛難劇，下午乃止，如有定時，請求治法。 答：注射維他命乙一劑。

陳鼎殷問：（一）家父患哮喘，時發時癒，請介紹成藥（二）年十八歲，性器官發育不全，請求治法。 答：如果確係氣管枝喘息，發時服麻黃素，可以定喘止咳，惜僅可治標，不能根治（二）注射腦下垂體前葉製劑。

姜士安問：幼時患腦膜炎已癒，現時對於小便難忍但總不能排盡，今已逾十餘年，懇賜南針。 答：腦膜炎後之後，因膀胱運動神經受刺激，致膀胱痙攣，治療不易，溫水浴時坐浸下中身，此時排尿或可通暢，試用烏洛托品及電療。

陳學仁問：略 答：（一）來信不詳（二）腋臭用外科手術可以斷根（三）敝診所在南京路大新公司對面利濟藥房二樓，門診下午三至五時。

朱九齡問：患腳氣病已有二年，請醫注射維他命乙一二五六十針，還未斷根，現在腹脹胸悶，稍一勞動則氣喘，請問維他命乙一治腳氣可否痊癒。 答：維他命乙一，治腳氣有特效，恐怕心臟另有其他疾患，請醫檢查心臟。

胡德仁，章逆陛，江福康，鄭江問：略 答：參閱上期醫藥顧問，請醫診治爲上。

俞錦章問：小兒患百日咳，各種止咳藥多數服過無效。 答：注射百日咳疫苗及維他命丙。

林炳周，汪青祥問：常習性便秘，糞便硬固，大便時十分困難，痛苦萬分，懇悉救濟。 答：（甲）食餌療法，多食富含纖維素之植物性食物，如野菜果物，肉類易使糞便硬固，且可便腸活潑蠕動，（乙）生活改善，如此不適當之食餌，規勵運動，每日一定時間上廁，（丙）物理療法，灌腸，腹部按摩，體操，坐浴，（丁）藥物療法，爲最後對付之手段，其作用爲刺戟腸蠕動亢進，使腸內容運送迅速，防止食物中之水份吸收，成爲軟便乃至液狀便，市上出售瀉劑名目繁雜，如蓖麻子油，一試瀉湯，一綰通等皆可試服。

讀者信箱

樂鼎楣問：今有甲，在民國二十一年在某行爲股東，店內所盈之紅利，爲三七開拆，在三十一年終，店內盈有中儲券六百四十元，甲當得有紅利一百九十二元，有賬册爲憑，至三十二年份，店內盈有四萬五千元，乙認否認三七開拆之言，因無法取此款，（一）甲可向法院起訴否？（二）起訴手續如何？（三）用何種方法取此款最相宜？（四）若起訴要費貴多少？請即答。

編者答：這明是盈利太多，乙不免有反悔之意了，但三七開拆之約，祇是口頭一句話，不足爲憑，現最爲重要之關鍵，却在三十一年所得之紅利一百九十二元，當人股時，是否標明爲紅利，如果是標明的，儘可起訴，並有勝訴之可能，否則，縱起訴亦無效，還以同乙熱商爲是。

各地通訊

淮區訓所行畢業禮 △徐州訊 淮海省區長訓練所成立以來，頗著成績，昨爲該所第二期學員畢業之期，特假省府大禮堂舉行儀式，首由郝省長兼所長訓話全體學員，全體均爲感動，後由趙智過秘書長，對各生勗勉有加，復由郝省長兼所長頒發畢業證書，學員代表亦懇切致答詞，一時師生融洽，感情充溢，散會後，頗有依依惜別之情。

淮徐省慶國府還都 △徐州訊 國府還都四週年紀念將屆，淮海省當局及徐州市當局各機關，於此盛大紀念日，行將來臨前，已組成籌備委員會，並於日昨舉行第二次籌備會議，決定委員之組織機構，及屆時舉行慶祝行事。

根治 婦女病！ 阿爾巴基爾片 山之內出品

招請電話接線女生 數名須高等中學卒業以上程度知日語者待遇從優有意者請面洽外灘十一號出光興亞大樓二〇六號

招考出納員 一名 學歷高級中學或專門學校畢業 投考者請於三月二十七日上午十時攜帶相片及證明文件至廣東路十號本行總務課考試 興亞行

高廷樑君鑒 自與汝別後已有多日今已來申惟事由友人代爲解決見報後望速至二馬路 沈氏啓

祥機油行 華行 各種油類

招女會計員各一名

照相機

推受盤聲明

聘請事務員

女子接線員

房間傢俱

誠徵女友

遺失聲明（多則）

急讓　皮貨　無線電　永安萬金油行　表時藝　券　天隆機油行　月經　洗五金用　火油　永嘉化工廠　祥機各種油類華行　收買舊貨　舊貨　戒烟　醫學全書　鵝掌瘋　徵收廢紙

女科專醫　美華行七十卡斤量足

同生醫院 包醫　遺精危險 患者不可忽視

性機能障碍 外用妙藥 大力精

天喜堂 女科專藥 老牌調經丸 調經易孕

不宜出行 大東造漆廠 附設藝術粉漆部

天津同春堂 包醫花柳　嘉興老楊九牧瘋科 親自來滬　北平明華堂 包醫花柳白濁　中風急症 章大濟專治　同生醫院包醫

步鴻印醫師 包醫　京都老天德堂 包醫花柳　平湖嚴柏風瘋科 針灸　專醫腎虧虛癆神經衰弱 沈濟人　萬病立癒　生生堂 包醫花柳　浦東祝家橋瘋科 張嶺梅　蘇州四擺渡 張愼夫 老門診　立刻解決 人生樂趣全無

上海華興商業銀行 總行上海 分支行處 南京 蘇州 杭州 蚌埠 無錫 鎮江 嘉興 湖州 南通 揚州 虹口 泰山路

千葉

春假與春遊

自愷

時間是那麼匆匆，也許另一面是有人在感到日子大長；總之，凡是爲了生活而掙扎，一天到晚忙個不了的人，每會覺得日子過得太快；而亂無所事的人，在感到日子長得悶人：這是一個不易的定律。使我們吃教書飯的人，白天上課晚上改卷，正但來不及，學生也是如此在教室裏聽講回家去溫習功課，日子過得太快了呀！開學以來，隔得不久，春假又展開在我們的前面了。

春假也有一個星期模樣，這裏面「四四」是兒童節，「四五」是中國的清明節日接連的緊隔着，還有宗教方面的復活節，也在此時，多夠刺激人呀，春天是遊玩的季節，加着這幾天天氣溫和，愈是消散了更增加人們的遊興，不然的話杭州的西湖，蘇州的虎邱，將被遊人士女們擠滿了，這個日子，爲了交通的不便，費用的浩繁，也許很少再有舍得到蘇杭去遊春吧？

然而春假是一年一次，又是在桃紅柳綠，大自然最美的時期，我們豈可輕易地讓他過去。遠地方果然不能到達，上海的四郊也儘有許多地方供我們遊春，而且一天都可來回，費用有限。我們常年的被困在都市中，見聞有限，環境污濁，正可到鄉間，南翔，江灣等處去作次春遊，轉換一下空氣。

不過所謂遊春，雖然名義上是遊目騁懷，去欣賞大自然的景色，然而也不能錯過機會，遊了就算，通常的人，每犯此毛病。其實我們儘可利用這個時機去尋找一些活的知識，來補我們死的知識的不足，尤其是讀書的學生，春天出遊，固到處有活知識死守待你去尋找。

我們出去遊玩，自然界的景色，各地方的風俗民情，都可給我們研究和參考。愛好繪畫的，就可寫幾幅生；愛好文藝的，就可採集些詩文的材料；如果你愛好社會問題，史地學識，那就可和各地的住民求取談話機會，知道他們的生活如何，留心名勝古蹟的來歷和形勢：……一切的一切，都是活的知識，而在教室裏所得不到的。所以年青人能利用這春假，作幾次春遊，來幫助你知識的滋長。

徐家滙巡禮

蕭毅

好幾個月沒有到徐家滙，這次爲着採訪表哥林，在徐家滙作了一次巡禮。二路電車的車廂中，有着許多雄糾糾的女人，懷中挾着飽實的麵粉袋，大概是出征的開始吧，電車不到徐家滙的終站就調頭折回，據說這是爲了販米者的攜擴而實行的新制度。

隨着一大批人下車，路着廣潤的路向徐家滙走去，這段地帶是畸形的杜米市，人頭密密地蠕動着，地上儘是一袋袋的白米，講價錢秤斤兩成爲一片。主要地是集中在孝友里的附近，販米者都蹲在米袋上等待着主顧，以前的熱鬧威風，已打了一個折扣。適應着新的環境，這地帶的兩旁，林立着麵攤，飯攤，大餅攤，饅頭攤……，有名式名樣的食品供給着販米者很充，生意倒很忙碌，更有許多出賣芝麻糖，花生米等的零食攤點綴着，也就靠這熱鬧的市面，他們相倚爲生。

走進鐵絲網，許多的黃包車整齊地排列着，有許多黃包車夫圍上來兜生意，看樣子他們常是落空的，但靠着土山灣攝影場的福，電影明星倒是他們的老主顧。

天主教堂的尖頂，高聳在天空中，不絕地有着神父和教會學校裏的學生走過，形成了徐家滙濃厚的宗教風光。

河浜的旁邊，築起了很多新的草屋，容納了許多別處流浪來的難民，以前他們就在船艙中過活的。

表哥林在徐家滙的中段，他開着一片煙紙店。記得好幾個月以前，我曾歇住在那兒幾天，附近都住着些單幫客人，尤其到了晚上更是熱鬧。他們和她們都聚集在這小店中，漫談着各人的經歷，嚼着花生米糖果蛋糕之類，因爲賺錢是太容易，當然用時更爽爽。他們在緊張冒險工作以後，也痛快地及時行樂，天真的笑，愉快的臉，率直的心，這些無倫無類的單幫客人，我至今還沒忘記這熱鬧的小天地，表哥林的生意，也着實沾光不少。

但今日的店室是空閒了，生意很清淡，單幫客人們爲了市面的蕭條無法生活，祇得當警察，入兵伍，或幹其它的活去了，偶然在街上警察羣中，也可找出此熟悉的臉孔。

登峯造極的時代是過去了，相形之下，徐家滙不免有些蕭條的氣氛。

回來的時候，車站上仍舊擠滿了販杜米的人，據聞這些人，上車不論路遠路近，車資一律五元，攜帶過多則加倍，這也倒是整個上海揩油風氣中的一種小點綴。

長空

郁漫雲

休戀念消逝的夢境，
讓它隨着熱流而去
也不用歎惜。
那些高氣揚的燈花！
月不常圓，
但黑暗也不能永久！
所以盡不必作聰明的悲愁了
應該使今日不再虛度。
那休珍貴的青春。
豈能隨歲月默默而走：
生命祇轉眼一瞬；
唱一曲永遠響亮的歌聲！
看，烏黑的萬里長空：
却依着一顆寒星在邊緣！

剝

伯樂

夜深了，黑暗籠罩了大地。沒有了電燈的照耀，大上海一切的一切都沉浸在黑暗中。

雖然已經是春天了，可是夜風仍舊有勁地刮着；照都市的時間算來，這時並不算晏，而現在，爲了黑暗，路上一個人亦找不到，夜班的自警團員不知道躲到那裏去談天去了。

從跳舞場裏出來，老胡的腦中還盤旋着剛才的快樂的情形，想着李飛飛的婀娜的身段，風騷醉人的姿態，想着洋琴鬼起勁地奏着熱烈淫蕩的夏威夷歌曲，想着……，一切都是夠興奮的，老胡越想越高興起來，不覺手之舞之，口裏隨便哼着，脚踏着輕鬆的華爾姿的步伐，在無人的行人道上顯着身手。

老胡亦早知道黑暗的晚上並不安全，然而還是在跳舞場打烊的時候才走出來。走了出來後就想叫一輛二輪車趕回去，不過並沒有叫到，就決定一面走一面再叫吧可是興奮的回憶把叫車子的事忘得一乾二淨雖然有幾輛空車子經過他的面前，他亦不曾注意到，只是哼着，舞着，往回家的路上走。

回家要經過一段冷僻的馬路，在這條冷僻的馬路上更多着冷僻的弄堂。

當他高興地經過時，在一條不知名的弄堂裏衝出了幾個人，在其中一個人的手裏隱約地不知拿着什麼東西；這突然的遭遇把他的興奮嚇跑了，莫名的恐懼佔據着他的心。

「識相點，驚驚忙，衣服剝下來，」一個英雄好漢發着命令說。

「……」

嚇抖了的手，順從地把大衣剝了下來，英雄們不滿意他的遲緩的舉動，一齊動手把他的西裝外套，褲子，馬夾，襯衫，羊毛衫褲連皮鞋等都剝了下來，只賸了一條襯褲，英雄們才得意洋洋地又隱沒在黑暗中。

夜風偏又和他作對，有勁地刮着，刮得他第一次嘗到了寒冷的滋味，可憐地抖動着身子，方才的興緻是一些兒亦沒有了。

嚇呆了的他，莫名其妙地屹立着，好久才回復了知覺，垂頭喪氣的移動着脚步，可是嬌養慣了的身子究竟抵不住寒風的侵襲，走了十幾步路，打了好幾個寒噤，實在沒有氣力再開步走了。

幸而湊巧有一輛二輪車經過，救了他的難，出了二百塊西鈔皮的高價，纔把他送回到家裏。

再談業餘劇團

時惜

爲了上次的一篇「業餘劇團」的討論，激起了好多業餘話劇界的友人的貢獻，雖然他們之間也有資格比我老的，他們關於他們辯駁我的幾點，也有說得十分中肯的，但是我總覺得他們是爲了我揭去了他們的瘡疤而發的。固然冒犯得太多了，難免涉於「衆怒難犯」的地步，然而打開天窗說亮話只要「知過必改」何倘挽回不了以前的名譽。等到事實勝於雄辯，又何懼人家「惡意破壞」呢？

本來我寫那篇文章的動機，就在於希望業餘劇團本身的振作，一方面當然也有些「激將法」的成份在裏面。至於像有些人所說的「……妨礙業餘劇運擴張，牽制業餘劇團氣焰……」等的罪名，恕我不勝負担。爲了「申冤」，似乎又不得不再說幾句話，免得彼此發生誤會。

譬如說，前天有事人吳樂君吧，當他一看到我那篇文字，就以爲我在挖苦「藍天，」甚至傳爲「藍天」，祇是不管靑紅皂白，予我以好多誹謗，本來同學間是應該互相諒解的，「藍天」又未必與我結過「深仇大恨」，況且人家正在用種種宣傳方法，隱頭匿尾的連「下期預告」都在偷偷摸摸的傳揚出去，雖然這是一張「遠期支票」，兌現不兌現問題重重，反正讀者們又是一回事。總之我又悔不該說得太直爽了，沒有一些顧慮的破壞了他人隱處，所以我願意在私誼上竭誠致歉，但是在公的方面希望「藍天」，會不使我說的那樣惡劣。

又如「沉淪」的演出，也有人說我是「禁不住流產」的不確實，其實在他們「天羅地網」的特刊上早就「不打自招」的由社長邵森君聲明「因爲內部的誤會，父差不多流產…」那麼也無庸我多解釋了。

至於說我擁護「靑天」，那才是天大的冤枉，要是說「鼓勵」就是「擁護」的話，那麼「漫畫」又是什麼呢？

以上說了好多關係劇團的話，然而也有個同我異問題之師的說，我幾種業餘劇人說得未免太苛刻了些，那麼我又不能不替他補充一句：「還有那些是眞正爲劇運工作的人」可是但願他們不要辜負了這個名字，起先我只是想寫些「據實直陳」的報告文字，想不到竟又會遭到了那麼許多意外的麻煩，使我增進了好多人生經驗，並且發覺在這黑暗的都市裏，簡直不能不需要套上一張「必要」的假面具來騙人，對別人如此，對公衆亦是如此。

末了恐我嚥不下肚，又想「不避挙嫌」的附帶說些關於業餘劇團的事，一個業餘劇團與其說「經濟」還不如說經濟莫大於人事「人事」爲兩大要素，一個團體必須會有很多的人，追每天所起的一羣又難免不發生事故，一發生事故就不住牽涉到解散，所以這領導人事的人簡直是掌握着劇團的命脈。再有劇團的信譽，也是個緊要的生命線！要是爲了演出馬虎等失去了一羣人的信仰，不但累及已身，且有殃及同行的危險，我不願意在這業餘劇運蓬勃的當兒，發現那些「害羣之馬」者混跡在內，不過或許我又觸犯人家了，還是就此擱筆。

日本海軍生活

平出英夫著

就理論而言，敵方艦隊，是集合美國，英國，澳洲，荷蘭種種的艦船，不能統一，而日本方面剛與之相反，在精銳的司令官之下，是施行最統一的訓練之艦隊，然雖有這樣的差別，而實際上的狀況，是敵方僅有艦隊，日本方面尚有幾十艘大運輸船，佈在海面，運輸船團沒有戰鬥力量，也不能擊沉敵船，而有被擊沉的可能，這是運戰陸軍兵隊的，彼等在海中雖不能作戰，但一面守着船，不得不一邊兒作戰。他們從這樣困難的戰爭，這不多毫無疑地戰勝，這成爲將來頗堪研究的材料。

像這樣，僅是說明精神力與訓練力，如以大砲之多寡相比較，是不能分別勝負的。假使一方有大砲，也等於沒有一樣。因在這中間，敵方艦隊完全被我方擊沉，想後來的海軍研究家對此不可思議的現象，必很費研究無疑。在此戰爭中，日方有驅逐艦一艘被擊中彈，不能自由行動，可是這艘驅逐艦竟擊沉敵巡洋艦一艘，並送去巡洋艦一艘。不僅如此，後來該艦復歸回駛往有敵軍數十萬之爪哇海岸，下錨修理，及修理後，再回至戰場，到了戰鬥將告畢時，與其他艦隊同歸還根據地。

似此尚且獲勝，於是益發生必擊敗敵人的信念。因所謂必勝的信念，是由於自己體驗的，故堅強。反之，敵方或抱着必敗的信念也未可知。我想他們即使就是認爲日本艦隊必戰敗，但因他們是最珍惜自己的生命者，祇化爲深刻的臆測衲，沒有傾全力作戰吧？

戰艦在中彈時將怎樣？那便是將艦身向敵艦猛撞，因爲軍艦是可以分解的。下面所述就是一個例子。

在昭和二年八月二十四日，發生所謂美保關事件。當時是加藤寬治大將爲聯合艦隊司令長官，艦隊正在施行猛烈訓練中，巡洋艦與驅逐艦發生了衝突，犧牲者達數百名，致發生驅逐艦沉沒事件。那時我正在法國做輔佐官，法國海軍部因這事特地派代表來慰問，那代表在敍述客套應酬語「這眞是不幸的事」之後，接着又說：「我實在要奉託」據他說：「因這遇險而死傷了數百人是很重大的事件，那知接得東京我方海軍武官來電，（四十）

鈴

徵文小說入選作第三名

允湛

（一）

括了一夜西北風，果然第二天清晨四點鐘光景，天空中無聲無息地飄着大雪。掉了一小時，已積有寸許，白皚皚的替地面加了一個蓋。預備明天給詩人們欣賞，富翁們歡聚，小孩們戲耍；但是餓士呢，一個寒噤，一個白眼。

月英妹今天是日值生，應該五點鐘前起身。但當她拓開眼皮時，天空中已現着魚肚色，而且女工宿舍中，杳然無聲息，好像都到工場上去了。這使她大大地吃了一驚。玩忽職務，記次小過，那是逃不掉的了。趕忙亮了電燈，向安放在床上的鬧鐘一瞧，才鬆了一口氣，原來還祇四點一刻。窗外雪片亂舞，把她的視覺混淆。現在時候還早，一翻身向被窩裏一鑽，她的腦筋又飛到遠在數百里外的故鄉，回憶短短十八年內的生活過程。

她的父親楊繼道，是一個落第秀才，以發蒙童及做臨時帳房爲職業。母親亦是一個破落大戶的千金。既無恆產，收入又不正常，因此自月英出生以來，一直在柴米油鹽的煎熬中胡混。坐落在南通北郊的三間瓦椽，五畝薄田，他們唯一的家產，也已三翻五次抵押給人家。但是父親在，終究比較有辦法，而且她滿了十多歲以後，便幫助母親帶領小孩，照料家務；養蠶，種桑；抽空不是跟着父親讀『人之初……』；便是隨着母親到外面去找些活計，拿回來母女合做，貼補家用。誰還料到，今年秋天，繼道積勞成疾，丟下老妻，弱女，幼子，一瞑不視呢，在她父親亡後一月，由於親戚的介紹，做了金星第一紗廠的女工。因爲她服務成績尚稱不壞，所以在兩月以後，便正式管理車務。

咀嚼身世，使她黯然傷神，她有靈敏的頭腦；純潔的靈魂；相當於小學六年級的知識程度。但是她怕，怕她的收入不足以維持她的家庭，更怕潔白的雪片，掉到窗上，爲室內熱氣所溶解，變成水點，沿着窗檻，掉到爛泥裏。

已經四點三刻了，鬧鐘不再允許她繼續沈思，起床，整理內務，洗盥，剛々完畢，汽笛嗚々已破空而起。於是提着警鈴，來回在寢室門口亂搖。嬉笑打罵，靜寂一刹那變爲擾攘，三十分鐘以後，姊妹們全聚在膳室中進早餐。

『怎麼小妹妹還不來吃早飯？』楊月英在工友中年齡最小，所以阿金姊這樣地問。

『她今天睡得早，着了涼有些頭痛，所以不想吃，這時怕已在細紗間整理紗件了吧。』惠娣和月英床位相連，所以同室同桌八人中她最熟悉小妹的一切。

『身體不好，可以請一天假。』另一個名叫毛々的建議。

『今天她日值，請假怕人家說她懶。』又是惠娣回的話。

月英靠着爲人和氣，肯幫人家忙，年事輕，容相好，所以進廠雖祇兩月餘，姐妹們都很關心她，這樣你一句，我一句，還沒有講完，開工汽笛又在高鳴了，住在廠外的男女工友也全到了，她們也就放下碗筷草々揩了揩嘴，絡繹跑進工場，領了工作，乒乓霹拍，乒乓霹拍，做她們每天的例行工作。

今天的時日，在我們的女主人看來，似乎特別長；『天氣冷得緊，不知媽々是不是在趕活計，妹々月桂，和弟弟月華，有沒有棉衣過冬，假使一天乒乓霹拍的成績，就是我的酬勞那多好』，越想頭越痛，周圍的聲浪，越使地煩惱，挨到十時許突然細紗間主任張先生踱了進來，背後，還隨着二個小夥了，於是全場的眼珠，都集中在這二人身上，當然月英也不能例外。

『這是細紗間，一切機器，在中國可稱獨步，想二位在校中對於這類機器的原理，構造，都已讀過，這時不妨選擇一輛，細細觀察，兄弟還有別的事務待理，少陪了。』

『張先生請便，等我們看後有不懂的地方，再來請敎吧。』個子較長的一個欠身回答。

啓事

一月二十一日至三月二十日之千葉徵稿費業已結出，請惠稿諸君開明筆名，篇名及刊載日期，並携帶圖章於今日下午四時（或今月二十七日下午四時）至黃浦灘路十七號本報營業部會客室具領爲荷。

外埠投稿諸君請開示最近通訊地址並開明稿件篇數，以便將稿費滙奉。又如有未收到稿費者，請來函聲明，以便查核。蘇周君鑒：請示尊寓通訊址。（編者）

大發 正陽路二八二號 香港衫一件
中華電影聯合公司管理 今天起（夜場）起早八時正（日場）二時半 五時一刻
秋海棠 新光 美琪 / 大富之家 大光明 滬光 / 霍元甲 大上海 南京
鸞鳳和鳴 國泰 / 戰決奇兵 金門 / 藝海恩仇記 國聯 / 雲裳仙子 平安 / 化身姑娘 中央 西海
不求人 光華 / 兩地相思 明星 / 日馬劍客 / 瘋麻女 / 鐵扇公主
難兄難弟 萬國 / 殭屍仇記 百老滙 / 大三〇 滬東 / 碧海情濤 / 碧玉 雄心 大中華 / 鐵窗淚痕 / 孤衾夢 長樂 / 玉環連 黃慧如 顧泉笙 西安 西門
女生活 新都 / KK女士 五位 靜安 / 烈救女親夫 / 連環計 / 慈母淚 英雄 大華 / 化身姑娘 / 夜場夢多 蓬萊 / SY秋 大世界

五天斷癮戒煙藥
按摩 MISS美麗小姐擅長按摩
胃痛 胃病 一服靈
紅的變紫 從前大家都會經用過「紅藥水」現在大家都喜採用「怡中紫」 怡中化學製藥廠出品 上海湖北路二〇三弄十二號 電話：九三四九四 各大藥房均售

蘭心大戲院 明日下午二時半開演 夜半歌聲 原著馬徐維邦 監督姜明 編導葉少白 化粧王夢石 現代劇校演出
文化電影院 新奇有趣 精美絕倫 開幕一週年紀念 特選卡通大會串 成人七元 小人五元
海陸公司 專門業務 各地運輸 報關事務 汽車運輸 水上搬運
周爲德醫師 白濁 横痃 下疳 經濟包醫
克來夫香煙 Craft
藍吉牌香烟 上海漢池路舊仁記路120號 電話：12144，15029
固齒靈牙膏用戶注意
瘰癧專家朱少雲 專治瘰子頸
信原醫院 專門內科 預防醫學相談 醫學博士 信原南人
後來居上 同業權威
大同行 首飾式樣第一！珠寶備貨獨精！ 方九霞記銀樓 南京路 大新公司對面 電話九四四五〇，九三一六四
其味甘美異常 若素 胃腸良藥若素，爲珍貴藥品提煉精華而成、其味甘美、不論男女老幼、均宜常服、功效卓著、絕無苦澀之弊、 胃腸營養 却病强身
塩野牌 化膿症 最高化學療法劑 本劑爲治淋劑中最先顯示驚人功效的製劑 對於排膿止痛 幾有風掃殘葉之慨 一星期可得根本告癒 （包裝）二〇片 一〇〇片 五淋拿根 新舊尿道淋疾 膣褥敗血症 扁桃腺炎 中耳炎 丹毒 塩野義製藥株式會社上海出張所 上海長治路七十號

慶祝國民政府還都四周年
無用問答
戰力增强
（蚌埠）特輯

國民政府於戰塵迷漫中還都以來已滿四週年了，四億四年以前之時友邦與國府皆竭力此艱急在戰後的瓦礫中蕩除荊棘建設將來偉大的事業至今國府還都四年中將民衆所受百年桎梏一除而盡此點是值得東亞各民族舉國同慶的。今前線將士日以繼夜在慘愴奇烈奮戰中，我等方民族必須認識戰局增強實力，恍如協助清鄉增產食糧變借物資，戰時儲蓄，獻出金屬等，其效與槍砲子彈直接攻擊敵人是俱有同等力量的際此大東亞十億民族競舞總力，向擊滅敵人之途勇猛邁進。

有限會社 永利洋行 蚌埠出張所 蚌埠華昌街三九號
華中煙草配給組合 蚌埠支部 蚌埠中山街五四號
株式會社 三光洋行 蚌埠出張所 蚌埠經一路四八號
中華出光興產株式會社 蚌埠出張所 蚌埠大馬路二五號
東興商事株式會社 蚌埠大馬路一八一號
中支那物資流通處組合 白木實業 大丸 高島屋 松坂屋
蚌埠日華雜穀協同委員會 蚌埠公棧路一九號
蚌埠日華畜產業同業聯合會 蚌埠中正街一二三號